



PROJETOS

REVITALIZAÇÃO DA PRAÇA MAGALHÃES BARATA

MARÇO / 2021

AV. ANGELO MORETTI

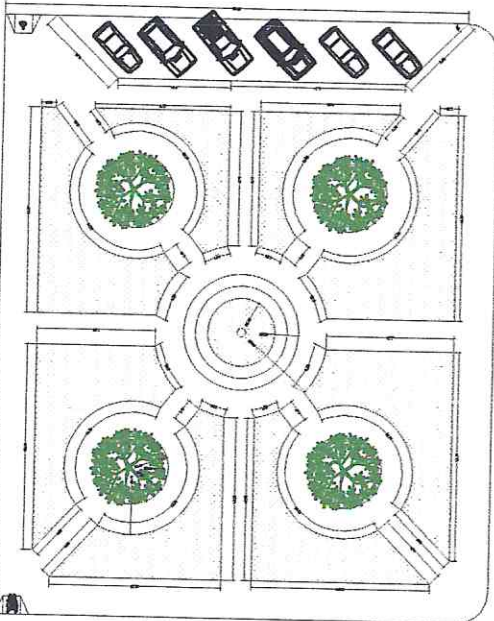

TV. LAZARO PICANÇO

AV. ANGELO MORETTI

RUA HEMENBERGILDO ALVES

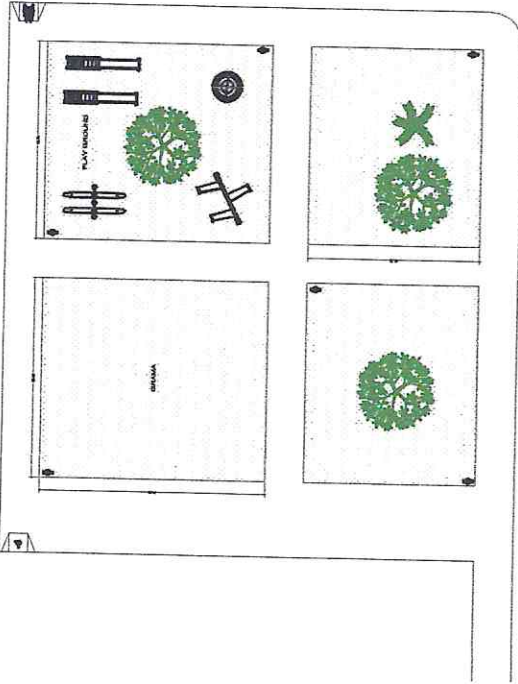

TV. LAZARO PICANÇO

HEMENERGILDO ALVES

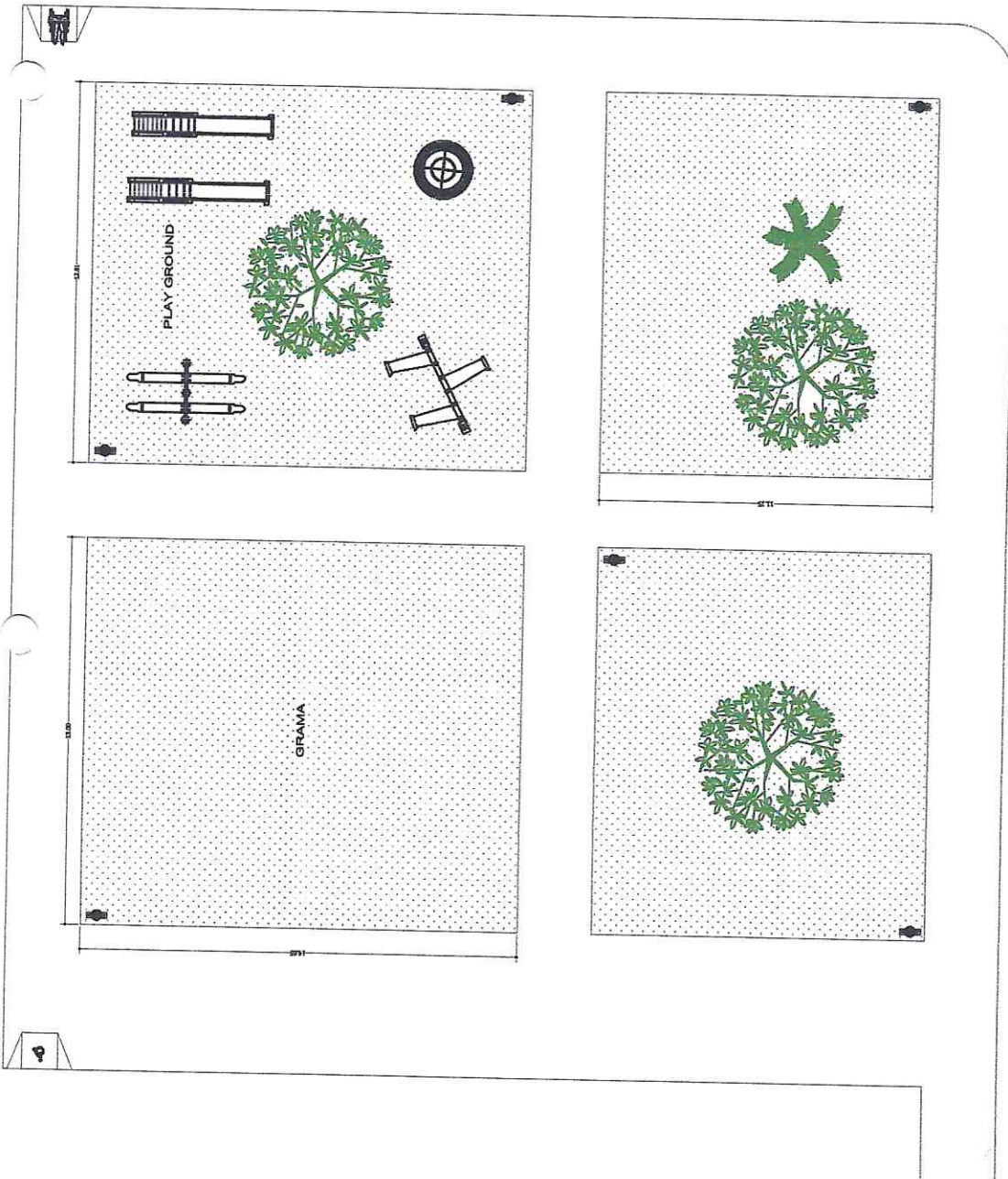

TV. LÁZARO PICANÇO

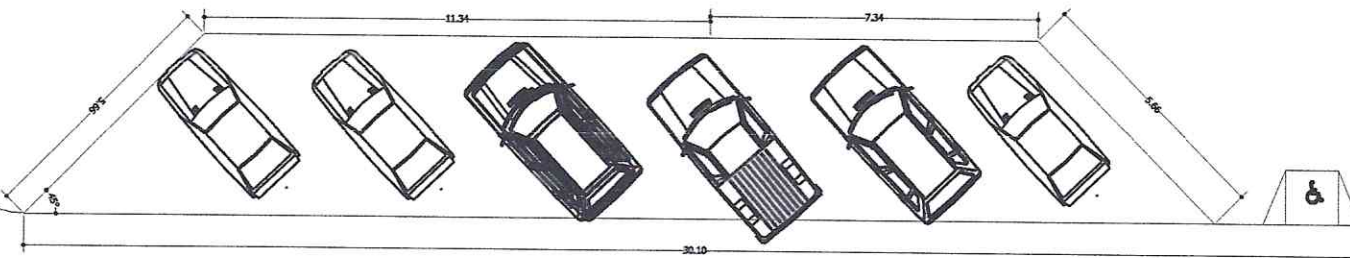
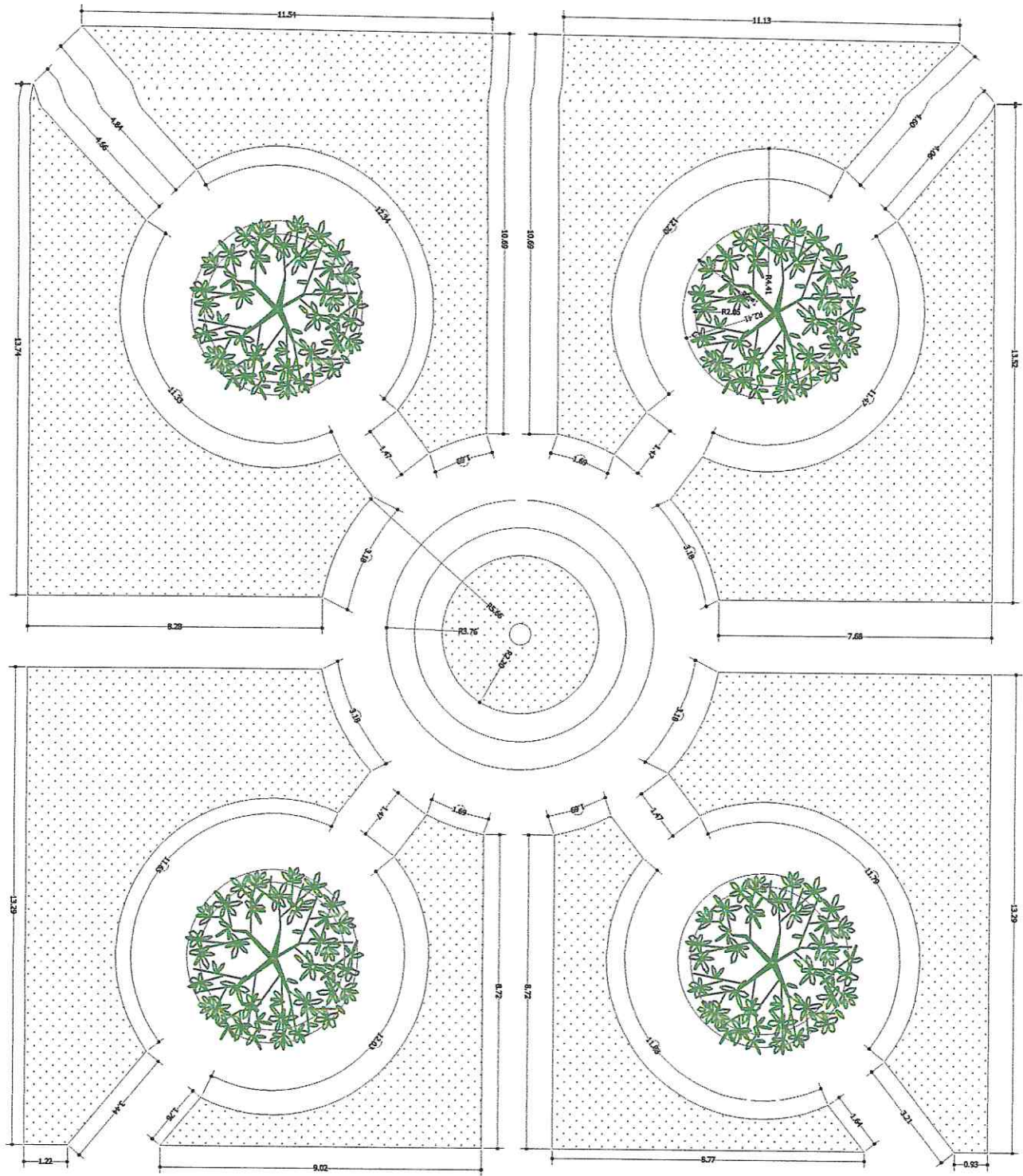

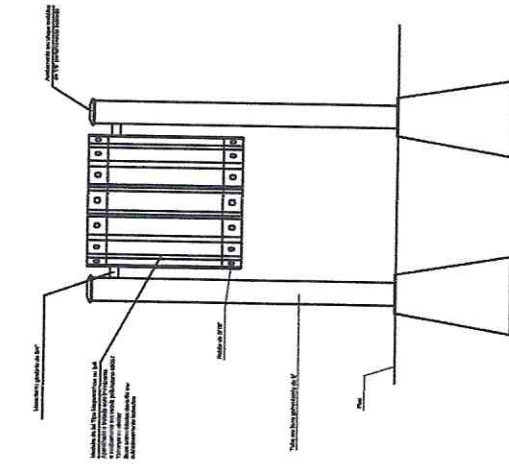

VISTA FRONTAL
ESC. 1/10

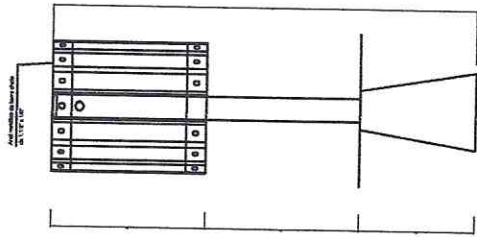

VISTA LATERAL
ESC. 1/10

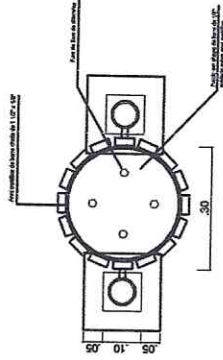

VISTA SUPERIOR
ESC. 1/10

 <p>PREFEITURA MUNICIPAL DE Ourém Trabalhando para todos</p>	
<p>Objeto : REFORMA E REVITALIZAÇÃO DA PRAÇA MAGALHÃES BARATA (LIXEIRA)</p>	
<p>Área Construída : 2.437,80m²</p>	<p>Local : OURÉM - ZONA URBANA</p>
<p>Data :</p>	
<p>MARCO/2021</p>	

01 / 01



DET. RAMPA DE ACESSO

ESCALA: 1/25

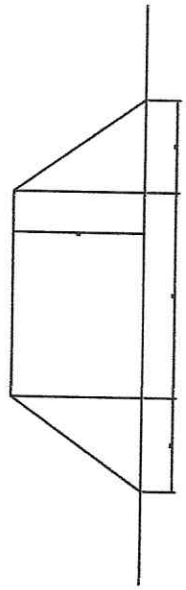

PLANTA BAIXA

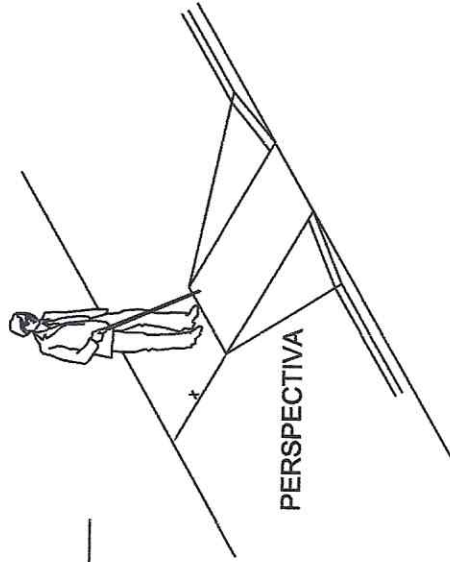

PERSPECTIVA

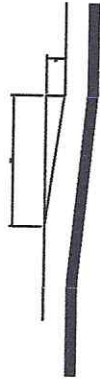

CORTEA

 <p>PREFEITURA MUNICIPAL DE Ourém <i>Facilitando para todos</i></p>	
Objeto : REFORMA E REVITALIZAÇÃO DA PRAÇA MAGALHÃES BARATA (RAMPA)	
Área Construída : 2.437,80m ²	Local : OURÉM - ZONA URBANA
Data : MARÇO/2021	
01	01





MEMORIAL DESCRITIVO E ESPECIFICAÇÃO TÉCNICA

REVITALIZAÇÃO DA PRAÇA MAGALHÃES BARATA

MARÇO / 2021

PROJETO BÁSICO

OBJETO:

REVITALIZAÇÃO DA PRAÇA MAGALHÃES BARATA

CONTRATANTE:

PREFEITURA MUNICIPAL DE OUREM – PARÁ

ESPECIFICAÇÕES TÉCNICAS:

1- GENERALIDADES

As presentes especificações técnicas têm por objetivo estabelecer as condições que nortearão o desenvolvimento das obras e serviços relativos à **REVITALIZAÇÃO DA PRAÇA ACIMA CITADA, SENDO NA ZONA URBANA DO MUNICÍPIO DE OUREM - PARÁ.**

Os serviços contratados serão executados, rigorosamente, de acordo com estas Especificações Técnicas e com os documentos nelas referidos, as Normas Técnicas vigentes, as especificações de materiais e equipamentos descritos e os Projetos em anexo.

Todos os itens da planilha orçamentária dizem respeito, salvo o disposto em contrário nas Especificações Técnicas, a fornecimento e de material e mão de obra, por parte da CONTRATADA.

Serão impugnados pela Fiscalização todos os trabalhos que não satisfaçam às condições contratuais.

Ficará a CONTRATADA obrigada a demolir e a refazer os trabalhos impugnados logo após o recebimento da Ordem de Serviço correspondente, ficando por sua conta exclusiva, as despesas decorrentes dessas providências.

1 – Obrigações da Contratada

1.1 – Quanto a materiais

Realizar a devida programação de compra de materiais, de forma a concluir a obra no prazo fixado;

Observar rigorosamente os prazos de validade dos materiais, pois será recusado pela Fiscalização qualquer tipo de material que se encontre com o prazo de validade vencido;

Todo e qualquer material de construção que entrar no canteiro de obras deverá ser previamente aprovado pela Fiscalização. Aquele que for impugnado deverá ser retirado do canteiro, no prazo definido pela Fiscalização.

Submeter à Fiscalização, sem ônus, amostras dos materiais e acabamentos a serem utilizados na obra.

1.2 – Quanto à mão-de-obra

Contratar mão-de-obra idônea, de modo a reunir permanentemente em serviço uma equipe homogênea e suficiente de operários, mestres e encarregados, que assegure progresso satisfatório às obras.

É de responsabilidade da contratada o fornecimento de equipamentos de segurança aos seus empregados tais como: cintos, capacetes, etc., devendo ser obedecidas todas as normas de prevenção de acidentes;

1.3 - Quanto aos equipamentos e ferramentas de trabalho

É de responsabilidade da contratada os gastos com aquisição de ferramentas, máquinas, equipamentos necessários na execução da reforma.

1.4 – Quanto à administração da obra

Manter um engenheiro civil ou arquiteto residente na obra, com carga horária mínima equivalente a um turno fixo, por semana;

Manter em dia pagamentos de faturas de água e energia elétrica.

1.4 – Segurança e saúde do trabalho

A Contratada assumirá inteira responsabilidade pela execução dos serviços sub empreitados, em conformidade com a legislação vigente de Segurança e Saúde do Trabalho, em particular as Normas Regulamentadoras do Ministério do Trabalho, instituídas pela Portaria nº 3.214/78 e suas alterações posteriores;

Serão de uso obrigatório os equipamentos de proteção individual estabelecidos na NR-18 e demais Normas de Segurança do Trabalho. Os equipamentos mínimos obrigatórios serão:

- Equipamentos para proteção da cabeça
- Equipamentos para Proteção Auditiva
- Equipamentos para Proteção dos membros superiores e inferiores.

A inobservância das Normas Regulamentadoras relativas à Segurança e Saúde do Trabalho terá como penalidade advertência por escrito e multa.

1.5 - Limpezas da obra

O local da obra, assim como seu entorno e passeio, deverá ser mantido limpo e desobstruído de entulhos, durante e após a realização dos trabalhos.

1.6 - Locações de Instalações e Equipamentos

A CONTRATADA procederá à aferição das dimensões, dos alinhamentos, dos ângulos e de quaisquer outras indicações constantes do projeto com as reais condições encontradas no local.

Havendo discrepâncias, que não possam ser sanadas na obra, ou modificações significativas ocorridas após a conclusão e o recebimento do projeto, a ocorrência será comunicada à Fiscalização, que decidirá a respeito.

1.7 - Especificações de materiais e serviços

O fornecimento de materiais, bem como a execução dos serviços obedecerá rigorosamente ao constante nos documentos:

- Normas da ABNT;

- Prescrições e recomendações dos fabricantes;
- Normas internacionais consagradas, na falta das citadas;
- Estas especificações e desenhos do projeto.

Os materiais ou equipamentos especificados admitem equivalentes em função e qualidade. O uso destes produtos será previamente aprovado pela CONTRATANTE.

A existência de FISCALIZAÇÃO, de modo algum, diminui ou atenua a responsabilidade da CONTRATADA pela perfeição da execução de qualquer serviço.

Ficará a critério da FISCALIZAÇÃO recusar qualquer serviço executado que não satisfaça às condições contratuais, às especificações e ao bom padrão de acabamento.

A CONTRATADA ficará obrigada a refazer os trabalhos recusados pela FISCALIZAÇÃO.

Caberá à CONTRATADA a responsabilidade por qualquer acidente de trabalho, bem como danos ou prejuízos causados à CONTRATANTE e a terceiros.

Todas as medidas serão conferidas no local.

A quantificação é da responsabilidade das empresas LICITANTES que serão obrigadas a contemplar todos os itens constantes do projeto.

Todos os materiais serão novos, comprovadamente de primeira qualidade.

1.8 – Quanto ao andamento dos trabalhos

Para fiel observância do contrato e perfeita execução e acabamento das obras a CONTRATADA deverá manter na obra pessoal técnico habilitado e obriga-se a prestar toda assistência técnica e administrativa, com a finalidade de imprimir aos trabalhos o ritmo necessário ao cumprimento dos prazos contratuais;

1.9 – Do prazo de execução

O prazo para execução dos serviços serão de **180 (CENTO e OITENTA) dias corridos**, a contar da data de recebimento da ordem de serviço.

1.10 – Do pagamento

O pagamento das etapas concluídas da obra será realizado através de medições quinzenais, especificado em **Planilha de Medição** e validado



somente com visto do fiscal do município e do Prefeito Municipal, conjuntamente.

2- CONSIDERAÇÕES PRELIMINARES

2.1- O projeto básico prevê Revitalização geral, sendo executados de acordo com as especificações que se seguem dentro das normas de construção e obedecendo aos desenhos e detalhes dos projetos arquitetônicos obedecendo as presentes especificações as quais prevalecem, em casos de dúvidas, sobre os detalhes de desenho do projeto;

2.2-A confecção dos demais projetos complementares, quando necessário, será de responsabilidade da CONTRATADA;

2.3-Os serviços não aprovados ou que se apresentarem defeituosos durante sua execução será demolido e reconstruído por conta exclusiva da CONTRATADA; Os materiais que não satisfizerem as especificações ou forem julgados inadequados serão removidos do canteiro de obras dentro de 48 (quarenta e oito) horas a contar da determinação do **Fiscal de obras** municipal;

2.4- As obras serão contratadas pela PREFEITURA MUNICIPAL DE OURÉM, através da Comissão Permanente de Licitação, sendo o Setor de Engenharia responsável pela sua fiscalização. Cabe à FISCALIZAÇÃO a verificação do andamento da obra de acordo com o cronograma físico-financeiro, elaborando as medições e faturas referentes aos serviços executados no período em questão para seu respectivo pagamento;

2.5- O responsável pela fiscalização respeitará rigorosamente o projeto e suas especificações, sendo o Setor de Engenharia previamente consultado para toda e qualquer modificação.

1- SERVIÇOS PRELIMINARES:

1 LICENÇAS E TAXAS DE OBRA (ACIMA 500M²)

Será cobrada licenças e taxas de obra (acima de 500m²), de acordo com os dados fornecidos pelo SEDOP. Essas taxas se organizam de tal forma:

- a) Taxa do CREA (II)

- b) Ligação provisória de luz
- c) Ligação provisória de água e esgoto
- d) Taxa da PMB (II)

2 DEMOLIÇÕES.

Será demolido piso cimentado e alvenaria, retiradas de reboco e blokret com aproveitamento

3 MOVIMENTO DE TERRA

Escavação Manual - Os serviços de escavação, necessários para a execução das fundações, serão realizados com ferramentas usuais de construção civil.

As valas serão escavadas com dimensões maiores que a projeção horizontal, de modo a permitir a colocação de formas das peças de fundação bem como a execução dos serviços de reaterro necessários.

4 FUNDAÇÕES

Baldrame em concreto simples com seixo

5 ESTRUTURA

Concreto Armado

O concreto armado para pilares deverão ser de 15Mpa, executados com locação conforme blocos de fundação e locação conforme projetos. As formas deverão ser em madeiras brancas.

6 PAREDES:

6.1 Alvenaria:

As alvenarias serão executadas com tijolos de barro a cutelo com argamassa de cimento, areia e juntas de 1cm, a qual receberá reboco e revestimento cerâmico. Deverão ser obedecidos os alinhamentos, dimensões e espessuras indicadas no Projeto Arquitetônico.

7 REVESTIMENTOS

7.1 Chapisco:

Serão aplicado chapisco em todas as superfícies a serem revestidas, conforme indicado na planilha de revestimentos, com a finalidade de melhorar a aderência.

A cura do chapisco dar-se-á aproximadamente em 3 (três) dias.

Os chapiscos serão executados com argamassa de cimento e areia no traço 1:3, conforme especificado no projeto arquitetônico ou determinação da fiscalização.



A aplicação dar-se-á com colher de pedreiro de forma a cobrir uniformemente toda a superfície e terá espessura de 5mm. Consumo mínimo de cimento de 320 Kg/m³.

7.2 Reboco:

O reboco deverá ser executado com argamassa de cimento, quimical e areia fina, no traço de 1:6:adesivo, com espessura superior à 1,5cm.

PREPARO DO SUBSTRATO:

A superfície deve estar limpa, sem poeira, antes de receber o reboco. As impurezas visíveis serão removidas.

A superfície da parede, antes da aplicação do reboco, será borrifada com água.

ASSENTAMENTO:

A masseira destinada ao preparo dos rebocos deve encontrar-se limpa, e bem vedada. A evasão de água acarretaria a perda de aglutinantes, e hidrofugantes, com prejuízos para a resistência, a aparência e outras propriedades dos rebocos.

Quando houver possibilidade de chuvas, a aplicação do reboco externo não será iniciada ou, caso já o tenha sido, será interrompida.

Na eventualidade da ocorrência de temperaturas elevadas, os rebocos externos executados em uma jornada de trabalho terão as suas superfícies molhadas ao término dos trabalhos.

8 PISO:

8.1 Piso Cimentado

Os pisos Cimentado serão constituídos por camada niveladora com argamassa de traço 1:4 (cimento e areia).

Os pisos terão juntas de dilatação formando painéis de acordo com projeto Arquitetônico. As juntas serão plásticas, concordante com piso e alinhadas com a borda superior do mesmo e terão altura única e nunca inferior a espessura da camada de alta resistência acrescido de 10 mm.

9 - PINTURA:

9.1 - À PVA - Todas as superfícies das paredes externa que serão aplicados a tinta, terá que está seca, limpa, já retocadas e preparada para a pintura.

Sobre o reboco será passada uma lixa grossa para a retirada de partículas soltas e posteriormente, escovada para retirada da poeira.

A seguir será aplicada a tinta selador de parede para com o uso de rolo para posteriormente a tinta PVA de acabamento, em várias demãos, para um perfeito

recobrimento da superfície de base, sendo que cada demão de tinta será aplicada somente após a anterior estar perfeitamente seca.

10 INSTALAÇÕES ELÉTRICAS:

10.1 Pontos de Luz e Força:

Fornecimento e instalação de pontos de luz e força, incluindo tubulação, caixa e fiação, conforme projeto e normas ABNT

10.2 Revisão de Ponto de Luz

Será revisada todos os pontos de luz que estiverem apresentando problemas de descascamento dos cabos, curto circuitos e substituições de tomadas e interruptores danificados.

10.3 Poste

Será confeccionado poste em ferro com altura de 11,00m, conforme projeto arquitetônico.

10.4 Luminárias:

Fornecimento e instalação de luminárias de Led para iluminação publicam de 138w até 180w. e também luminárias de 98w até 137w.

11 OUTROS:

11.1 – Meio Fio sem Linha d'agua - Para assentamento dos meios-fios, deverá ser aberta uma vala ao longo do bordo do sub-leito preparado, de acordo com o projeto, conforme alinhamento, perfil e dimensões estabelecidas. Uma vez concluída a escavação da vala. O fundo da mesma deverá ser regularizado e apiloado. Os recalques produzidos pelo apiloamento, serão corrigidos através da colocação de uma camada do próprio material escavado, devidamente apiloada, em operações contínuas, até chegar ao nível desejado. Acompanhando o alinhamento previsto no projeto, as guias serão colocadas dentro das valas, de modo que a face que não presente falhas ou depressões, seja colocada para cima.

O material retirado quando da escavação da vala, deverá ser recolocado na mesma, ao lado do meio-fio já assentado e devidamente apiloado, logo que fique concluída a colocação das referidas peças.

O alinhamento e perfil das guias deverão ser verificadas antes do início do calçamento.

Os desvios não poderão ser superiores a 20mm , em relação ao alinhamento e perfil projetados.

As guias(meios-fios), após,assentados, nivelados, alinhados e rejuntados serão reaterrados e escorados com material de boa qualidade de preferência piçarra.

11.2 PLANTIO DE GRAMA

EXECUÇÃO

1. PLANTIO DE GRAMA

- 1.1. A distribuição da terra adubada será executada de forma a obter-se uma superfície nivelada, em obediência às indicações do projeto.
- 1.2. Após o preparo da superfície, procede-se ao plantio da grama pelo sistema de leivas ou placas dessa Gramínea.
- 1.3. As leivas ou placas serão removidas de gramados já formados e estarão isentas de contaminação por ervas daninhas.
- 1.4. As leivas ou placas terão as dimensões de 30 x 30 x 40 x 40 ou, ainda, 60 x 60 cm e, após dispostas sobre a terra adubada, serão umedecidas e compactadas com emprego de ferramenta própria para a finalidade.
- 1.5. À medida que se verifique o brotamento da grama, serão estirpadas as ervas daninhas não detectadas na inspeção preliminar. Essa operação precederá ao período de floração dessas ervas, após o que haverá o perigo de contaminação generalizada de gramado.

2. IRRIGAÇÃO

Toda a área ajardinada será objeto de regras copiosas e constantes, até que todas as espécies vegetais - grama, arbusto, árvores, palmeira etc. - apresentem-se em perfeitas condições e com o aspecto de adaptação completa ao novo ambiente.

3. GARANTIA

- 3.1. Será da responsabilidade do CONSTRUTOR a substituição das mudas que vierem a perecer no prazo de 30 dias, a contar do término do plantio.
 - 3.2. Na hipótese do prazo referido no item precedente conflitar com o estabelecido entre o Recebimento Provisório e o Definitivo, caberá, exclusivamente, à FISCALIZAÇÃO dirimir a pendência, adotando solução que não acarrete nenhum prejuízo ao PROPRIETÁRIO.
 - 3.3. No prazo citado no item 4.1., retro, ficará o CONSTRUTOR encarregado, também, da manutenção da área ajardinada, o que implica a realização dos seguintes serviços:
 - 3.3.1. Combate às pragas, se for o caso.
 - 3.3.2. Limpeza da grama e retirada do material excedente.
 - 3.3.3. Aparas das bordas dos canteiros e da divisória entre as espécies rasteiras.
 - 3.3.4. Remoção de detritos provenientes de poda.
 - 3.3.5. Varredura e limpezas diversas.
 - 3.3.6. Irrigação, duas vezes ao dia, das áreas ajardinadas.
- #### 4. OBRIGAÇÕES COMPLEMENTARES
- 4.1. É da exclusiva responsabilidade do CONSTRUTOR todo o movimento de terra necessário à execução do ajardinamento.
 - 4.2. Cabe ao CONSTRUTOR, na hipótese de exigida, a legalização do ajardinamento junto aos órgãos municipais com interferência no assunto.

11.3 LIXEIRAS

Serão feitas 24 lixeiras redondas tipo tela de moeda com seu diâmetro de 40cm e comprimento de 50cm.

11.4 BRINQUEDOS

Serão colocados os brinquedos conforme projeto arquitetônico.

12 - SERVIÇOS FINAIS:

12.1 - Limpeza final da obra

Após o término dos serviços será executada a limpeza final da obra. Deverá ser lavado convenientemente o piso, devendo ser removidos quaisquer vestígios de tintas, manchas e argamassa endurecida. Deverão ser retirados todos os restos de materiais, tais como: areia, pregos, latas, tábuas, sacos de cimento, etc.

O terreno será totalmente limpo de todo entulho que prejudique á entrega dos serviços. A obra deverá ser entregue em perfeito estado de limpeza, devendo apresentar funcionamento perfeito de todas as instalações.

PATRICK DA SILVA SIDRIM
Responsável Técnico Municipal
CREA/PA 1517032679