

EDITAL DO PREGÃO ELETRÔNICO Nº 001/2020 – PMO – UASG 980507

PROCESSO ADMINISTRATIVO Nº 2020-2004.001 – PMO

O Município de Ourém/Prefeitura Municipal, através do Pregoeiro Municipal, designado pelo Decreto Municipal nº 02/2020-PMO, 02 de janeiro de 2020, torna público a todos os interessados, que fará realizar licitação, na modalidade de **PREGÃO** em sua forma **ELETRÔNICA**, do tipo **MENOR PREÇO, POR GRUPO**, tudo de conformidade com as regras estipuladas nos termos da Lei nº 10.520, de 17 de julho de 2002, do Decreto Municipal nº 105, de 30 de dezembro de 2019, Decreto nº 10.024, de 20 de setembro de 2019, Decreto Estadual nº 534, de 04 de fevereiro de 2020, Lei Complementar nº 123, de 14 de dezembro de 2006, aplicando-se, subsidiariamente, a Lei nº 8.666, de 21 de junho de 1993 e as exigências estabelecidas neste Edital.

Na data, horário e endereço eletrônico abaixo indicado far-se-á a abertura da Sessão Pública de Pregão Eletrônico, por meio de Sistema Eletrônico COMPRASGOVERNAMENTAIS.

DATA: 26/06/2020

HORÁRIO: 09:00 (horário de Brasília/DF)

ENDEREÇO ELETRÔNICO: www.comprasgovernamentais.gov.br

CÓDIGO UASG: 980507

Não havendo expediente ou ocorrendo qualquer fato superveniente que impeça a abertura do certame na data marcada, a sessão será automaticamente transferida para o primeiro dia útil subsequente, no mesmo horário e local estabelecidos no preâmbulo deste Edital, desde que não haja comunicação do Pregoeiro em contrário.

1. DO OBJETO

1.1. A presente licitação tem como objeto **Contratação de empresa especializada para serviço de locação de equipamentos para recuperação de estradas vicinais no Município de Ourém, conforme plano de trabalho vinculado ao Convênio nº 014/2019**, conforme condições, quantidades e exigências estabelecidas neste Edital e seus anexos.

1.1.1. **Em caso de discordância existente entre as especificações, ou qualquer disposição deste objeto descritas no COMPRASGOVERNAMENTAIS e as especificações constantes do Anexo I – TERMO DE REFERENCIA - deste Edital, prevalecerá o que está no Edital.**

1.1.2. A licitação será por grupo, conforme tabela constante do Termo de Referência.

1.1.3. O critério de julgamento adotado será o **menor preço por grupo**, observadas as exigências contidas neste Edital e seus Anexos quanto às especificações do objeto.

2. DA DOTAÇÃO ORÇAMENTÁRIA

2.1. As despesas para atender a esta licitação estão programadas em dotação orçamentária própria, prevista no orçamento da Prefeitura Municipal de Ourém, para o exercício de 2020, na classificação abaixo:

Órgão: 07 Sec.de Infra-Est. e Serviços Urbanos

Unidade Orçamentária: 0707 Sec. de Infra-Est. e Serviços Urbanos

Funcional Programática: 26 782 0725 1.022 - Construção, Recuperação e Conservação de Estradas Vicinais.

Elemento de Despesa: 3.3.90.39.00 - Outros Serviços Terceiro Pessoas Jurídica

3. DO CREDENCIAMENTO:

3.1. O Credenciamento é o nível básico do registro cadastral no SICAF, que permite a participação dos interessados na modalidade licitatória Pregão, em sua forma eletrônica.

3.2. O cadastro no SICAF deverá ser feito no Portal de Compras do Governo Federal, no sítio www.comprasgovernamentais.gov.br, por meio de certificado digital conferido pela Infraestrutura de Chaves Públicas Brasileira – ICP - Brasil.

3.3. O credenciamento junto ao provedor do sistema implica a responsabilidade do licitante ou de seu representante legal e a presunção de sua capacidade técnica para realização das transações inerentes a este Pregão.

3.4. O licitante responsabiliza-se exclusiva e formalmente pelas transações efetuadas em seu nome, assume como firmes e verdadeiras suas propostas e seus lances, inclusive os atos praticados diretamente ou por seu representante, excluída a responsabilidade do provedor do sistema ou do órgão ou entidade promotora da licitação por eventuais danos decorrentes de uso indevido das credenciais de acesso, ainda que por terceiros.

3.5. É de responsabilidade do cadastrado conferir a exatidão dos seus dados cadastrais no SICAF e mantê-los atualizados junto aos órgãos responsáveis pela informação, devendo proceder, imediatamente, à correção ou à alteração dos registros tão logo identifique incorreção ou aqueles se tornem desatualizados.

3.5.1. A não observância do disposto no subitem anterior poderá ensejar desclassificação no momento da habilitação.

4. DA PARTICIPAÇÃO NO PREGÃO.

4.1. Poderão participar deste Pregão interessados cujo ramo de atividade seja compatível com o objeto desta licitação, e que estejam com Credenciamento regular no Sistema de Cadastramento Unificado de Fornecedores – SICAF, conforme disposto no art. 9º da IN SEGES/MP nº 3, de 2018.

4.1.1. Os licitantes deverão utilizar o certificado digital para acesso ao Sistema e o vencedor deve estar ciente da necessidade de utilizar o certificado digital tipo A3, para assinatura digital do contrato.

4.2. Será concedido tratamento favorecido para as microempresas e empresas de pequeno porte, para as sociedades cooperativas mencionadas no artigo 34 da Lei nº 11.488, de 2007, para o agricultor familiar, o produtor rural pessoa física e para o microempreendedor individual - MEI, nos limites previstos da Lei Complementar nº 123, de 2006.

4.3. Não poderão participar desta licitação os interessados:

4.3.1. Proibidos de participar de licitações e celebrar contratos administrativos, na forma da legislação vigente; e licitantes verificados com a existência de registros impeditivos da contratação (ACÓRDÃO TCU nº 1793/2011-Plenário (itens 9.5.1.5, 9.5.1.6 e 9.5.1.8)):

I. No módulo SICAF do sistema SIASG;

II. No Cadastro Nacional de Empresas Inidôneas e Suspensas/CGU, disponível no Portal da Transparência (<http://www.portaltransparencia.gov.br>);

III. No Cadastro Nacional de Condenações Cíveis por Ato de Improbidade Administrativa disponível no Portal do CNJ;

IV. As consultas II e III podem ser substituídas pela Consulta Consolidada de Pessoa Jurídica, no site <https://certidoes-apf.apps.tcu.gov.br>.

4.3.2. Que não atendam às condições deste Edital e seu(s) anexo(s);

4.3.3. Estrangeiros que não tenham representação legal no Brasil com poderes expressos para receber citação e responder administrativa ou judicialmente;

4.3.4. Que se enquadrem nas vedações previstas no artigo 9º da Lei nº 8.666, de 1993;

4.3.5. Que estejam sob falência, concurso de credores, concordata ou em processo de dissolução ou liquidação;

4.3.6. Entidades empresariais que estejam reunidas em consórcio;

4.3.7. Organizações da Sociedade Civil de Interesse Público - OSCIP, atuando nessa condição (Acórdão nº 746/2014-TCU-Plenário).

4.4. Como condição para participação no Pregão, a licitante assinalará “sim” ou “não” em campo próprio do sistema eletrônico, relativo às seguintes declarações:

4.4.1. Que cumpre os requisitos estabelecidos no artigo 3º da Lei Complementar nº 123, de 2006, estando apta a usufruir do tratamento favorecido estabelecido em seus arts. 42 a 49;

4.4.1.1. Nos itens exclusivos para participação de microempresas e empresas de pequeno porte, a assinalação do campo “não” impedirá o prosseguimento no certame;

4.4.1.2. Nos itens em que a participação não for exclusiva para microempresas e empresas de pequeno porte, a assinalação do campo “não” apenas produzirá o efeito de o licitante não ter direito ao tratamento favorecido previsto na Lei Complementar nº 123, de 2006, mesmo que microempresa, empresa de pequeno porte.

4.4.2. Que está ciente e concorda com as condições contidas no Edital e seus anexos;

4.4.3. Que cumpre os requisitos para a habilitação definidos no Edital e que a proposta apresentada está em conformidade com as exigências editalícias;

4.4.4. Que inexistem fatos impeditivos para sua habilitação no certame, ciente da obrigatoriedade de declarar ocorrências posteriores;

4.4.5. Que não emprega menor de 18 anos em trabalho noturno, perigoso ou insalubre e não emprega menor de 16 anos, salvo menor, a partir de 14 anos, na condição de aprendiz, nos termos do artigo 7º, XXXIII, da Constituição;

4.4.6. Que a proposta foi elaborada de forma independente, nos termos da Instrução Normativa SLTI/MP nº 2, de 16 de setembro de 2009.

4.4.7. Que não possui, em sua cadeia produtiva, empregados executando trabalho degradante ou forçado, observando o disposto nos incisos III e IV do art. 1º e no inciso III do art. 5º da Constituição Federal;

4.4.8. Que os serviços são prestados por empresas que comprovem cumprimento de reserva de cargos prevista em lei para pessoa com deficiência ou para reabilitado da Previdência Social e que atendam às regras de acessibilidade previstas na legislação, conforme disposto no art. 93 da Lei nº 8.213, de 24 de julho de 1991.

4.5. A declaração falsa relativa ao cumprimento de qualquer condição sujeitará o licitante às sanções previstas em lei e neste Edital.

5. DA APRESENTAÇÃO DA PROPOSTA E DOS DOCUMENTOS DE HABILITAÇÃO

5.1. Os licitantes encaminharão, exclusivamente por meio do sistema, concomitantemente com os documentos de habilitação exigidos no edital, proposta com a descrição do objeto ofertado e o preço, até a data e o horário estabelecidos para abertura da sessão pública, quando, então, encerrar-se-á automaticamente a etapa de envio dessa documentação.

5.2. O envio da proposta, acompanhada dos documentos de habilitação exigidos neste Edital, ocorrerá por meio de chave de acesso e senha.

5.3. É obrigatório que os licitantes apresentem no momento do cadastramento das propostas no COMPRASNET, todos os documentos de habilitação exigidos no item 9. DA HABILITAÇÃO neste edital. Os licitantes poderão deixar de apresentar os documentos de habilitação que constem do SICAF, assegurado aos demais licitantes o direito de acesso aos dados constantes dos sistemas.

5.4. As Microempresas e Empresas de Pequeno Porte deverão encaminhar a documentação de habilitação, ainda que haja alguma restrição de regularidade fiscal e trabalhista, nos termos do art. 43, § 1º da LC nº 123, de 2006.

5.5. Incumbirá ao licitante acompanhar as operações no sistema eletrônico durante a sessão pública do Pregão, ficando responsável pelo ônus decorrente da perda de negócios, diante da inobservância de quaisquer mensagens emitidas pelo sistema ou de sua desconexão.

5.6. Até a abertura da sessão pública, os licitantes poderão retirar ou substituir a proposta e os documentos de habilitação anteriormente inseridos no sistema;

5.7. Não será estabelecida, nessa etapa do certame, ordem de classificação entre as propostas apresentadas, o que somente ocorrerá após a realização dos procedimentos de negociação e julgamento da proposta.

5.8. Os documentos que compõem a proposta e a habilitação do licitante melhor classificado somente serão disponibilizados para avaliação do pregoeiro e para acesso público após o encerramento do envio de lances.

6. DO PREENCHIMENTO DA PROPOSTA

6.1. O licitante deverá enviar sua proposta mediante o preenchimento, no sistema eletrônico, dos seguintes campos:

6.1.1. Valor unitário e total do grupo,

6.1.1.1 O licitante terá que cotar todos os itens do grupo, como condição de participação.

6.1.1.2. O Sistema fará automaticamente a totalização dos valores cotados para os itens do grupo;

6.1.1.3. As propostas são enviadas da mesma forma que a atual, porém para o preenchimento do grupo, o Fornecedor terá fazer seu detalhamento em uma outra janela, preenchendo, obrigatoriamente, todos os itens do grupo, fornecendo a quantidade total solicitada;

6.1.2. Descrição detalhada do objeto, contendo as informações similares à especificação do Termo de Referência;

6.2. Todas as especificações do objeto contidas na proposta vinculam a Contratada.

6.3. Nos valores propostos estarão inclusos todos os custos operacionais, encargos previdenciários, trabalhistas, tributários, comerciais e quaisquer outros que incidam direta ou indiretamente no fornecimento dos bens.

6.4. Os preços ofertados, tanto na proposta inicial, quanto na etapa de lances, serão de exclusiva responsabilidade do licitante, não lhe assistindo o direito de pleitear qualquer alteração, sob alegação de erro, omissão ou qualquer outro pretexto.

6.5. O prazo de validade da proposta não será inferior a 60 (sessenta) dias, a contar da data de sua apresentação.

6.7. Os licitantes devem respeitar os preços máximos estabelecidos nas normas de regência de contratações públicas federais, quando participarem de licitações públicas;

6.7.1. O descumprimento das regras supramencionadas pela Administração por parte dos contratados pode ensejar a fiscalização do Tribunal de Contas da União e, após o devido processo legal, gerar as seguintes consequências: assinatura de prazo para a adoção das medidas necessárias ao exato cumprimento da lei, nos termos do art. 71, inciso IX, da Constituição; ou condenação dos agentes públicos responsáveis e da empresa contratada ao pagamento dos prejuízos ao erário, caso verificada a ocorrência de superfaturamento por sobrepreço na execução do contrato.

7. DA ABERTURA DA SESSÃO, CLASSIFICAÇÃO DAS PROPOSTAS E FORMULAÇÃO DE LANCES

7.1. A abertura da presente licitação dar-se-á em sessão pública, por meio de sistema eletrônico, na data, horário e local, indicados neste Edital.

7.2. O Pregoeiro verificará as propostas apresentadas, desclassificando desde logo aquelas que não estejam em conformidade com os requisitos estabelecidos neste Edital, contenham vícios insanáveis ou não apresentem as especificações técnicas exigidas no Termo de Referência.

7.2.1. Também será desclassificada a proposta que identifique o licitante.

7.2.2. A desclassificação será sempre fundamentada e registrada no sistema, com acompanhamento em tempo real por todos os participantes.

7.2.3. A não desclassificação da proposta não impede o seu julgamento definitivo em sentido contrário, levado a efeito na fase de aceitação.

7.3. O sistema ordenará automaticamente as propostas classificadas, sendo que somente estas participarão da fase de lances.

7.4. O sistema disponibilizará campo próprio para troca de mensagens entre o Pregoeiro e os licitantes.

7.5. Iniciada a etapa competitiva, os licitantes deverão encaminhar lances exclusivamente por meio do sistema eletrônico, sendo imediatamente informados do seu recebimento e do valor consignado no registro.

7.5.1. O lance deverá ser ofertado pelo valor total do grupo.

7.6. Os licitantes poderão oferecer lances sucessivos, observando o horário fixado para abertura da sessão e as regras estabelecidas no Edital.

7.7. O licitante somente poderá oferecer lance de valor inferior ou percentual de desconto superior ao último por ele ofertado e registrado pelo sistema.

7.8. O intervalo mínimo de diferença de valores entre os lances, que incidirá tanto em relação aos lances intermediários quanto em relação à proposta que cobrir a melhor oferta deverá ser de R\$ 100,00 (cem reais).

7.9. O intervalo entre os lances enviados pelo mesmo licitante não poderá ser inferior a vinte (20) segundos e o intervalo entre lances não poderá ser inferior a três (3) segundos, sob pena de serem automaticamente descartados pelo sistema os respectivos lances.

7.10. Será adotado para o envio de lances no pregão eletrônico o modo de disputa “aberto” e “fechado”, em que os licitantes apresentarão lances públicos e sucessivos no intervalo de 15(quinze) minutos.

7.11. Após o prazo de 15(quinze) minutos, o sistema encaminhará aviso de fechamento iminente dos lances, e, transcorrido o período de até dez minutos, aleatoriamente determinado, a recepção de lances será automaticamente encerrada.

7.12. Na sequência, o sistema abrirá a oportunidade para que o autor da oferta de valor mais baixo e os autores das ofertas com valores até dez por cento superiores àquela possam ofertar um lance final e fechado em até cinco minutos, que será sigiloso até o encerramento deste prazo.

7.13. Na ausência de, no mínimo, três ofertas nas condições de que trata o item 7.12, os autores dos melhores lances subsequentes, na ordem de classificação, até o máximo de três, poderão oferecer um lance final e fechado em até cinco minutos, que será sigiloso até o encerramento do prazo.

7.14. Encerradas as etapas estabelecidas nos itens 7.12 e 7.13, o sistema ordenará os lances em ordem crescente de vantajosidade.

7.15. Na ausência de lance final e fechado classificado nos termos dos itens 7.12 e 7.13, haverá o reinício da etapa fechada para que os demais licitantes, até o máximo de três, na ordem de classificação, possam ofertar um lance final e fechado em até cinco minutos, que será sigiloso até o encerramento deste prazo, observado, após esta etapa, o disposto no § 4º.

7.16. Na hipótese de não haver licitante classificado na etapa de lance fechado que atenda às exigências para habilitação, o pregoeiro poderá, auxiliado pela equipe de apoio, mediante justificativa, admitir o reinício da etapa fechada, nos termos do disposto no item 7.14.

7.17. Em caso de falha no sistema, os lances em desacordo com os subitens anteriores deverão ser desconsiderados pelo pregoeiro, devendo a ocorrência ser comunicada imediatamente à Secretaria de Gestão do Ministério da Economia;

7.17.1. Na hipótese do subitem anterior, a ocorrência será registrada em campo próprio do sistema.

- 7.18. Não serão aceitos dois ou mais lances de mesmo valor, prevalecendo aquele que for recebido e registrado em primeiro lugar.
- 7.19. Durante o transcurso da sessão pública, os licitantes serão informados, em tempo real, do valor do menor lance registrado, vedada a identificação do licitante.
- 7.20. No caso de desconexão com o Pregoeiro, no decorrer da etapa competitiva do Pregão, o sistema eletrônico poderá permanecer acessível aos licitantes para a recepção dos lances.
- 7.21. Quando a desconexão do sistema eletrônico para o pregoeiro persistir por tempo superior a dez minutos, a sessão pública será suspensa e reiniciada somente após decorridas vinte e quatro horas da comunicação do fato pelo Pregoeiro aos participantes, no sítio eletrônico utilizado para divulgação.
- 7.21. O Critério de julgamento adotado será o **menor preço**, conforme definido neste Edital e seus anexos.
- 7.22. Caso o licitante não apresente lances, concorrerá com o valor de sua proposta.
- 7.22. Em relação a itens não exclusivos para participação de microempresas e empresas de pequeno porte, uma vez encerrada a etapa de lances, será efetivada a verificação automática, junto à Receita Federal, do porte da entidade empresarial. O sistema identificará em coluna própria as microempresas e empresas de pequeno porte participantes, procedendo à comparação com os valores da primeira colocada, se esta for empresa de maior porte, assim como das demais classificadas, para o fim de aplicar-se o disposto nos arts. 44 e 45 da LC nº 123, de 2006, regulamentada pelo Decreto nº 8.538, de 2015.
- 7.23. Nessas condições, as propostas de microempresas e empresas de pequeno porte que se encontrarem na faixa de até 5% (cinco por cento) acima da melhor proposta ou melhor lance serão consideradas empatadas com a primeira colocada.
- 7.24. A melhor classificada nos termos do item anterior terá o direito de encaminhar uma última oferta para desempate, obrigatoriamente em valor inferior ao da primeira colocada, no prazo de 5 (cinco) minutos controlados pelo sistema, contados após a comunicação automática para tanto.
- 7.25. Caso a microempresa ou a empresa de pequeno porte melhor classificada desista ou não se manifeste no prazo estabelecido, serão convocadas as demais licitantes microempresa e empresa de pequeno porte que se encontrem naquele intervalo de 5% (cinco por cento), na ordem de classificação, para o exercício do mesmo direito, no prazo estabelecido no subitem anterior.
- 7.26. No caso de equivalência dos valores apresentados pelas microempresas e empresas de pequeno porte que se encontrem nos intervalos estabelecidos nos subitens anteriores, será realizado sorteio entre elas para que se identifique aquela que primeiro poderá apresentar melhor oferta.

7.27. A ordem de apresentação pelos licitantes é utilizada como um dos critérios de classificação, de maneira que só poderá haver empate entre propostas iguais (não seguidas de lances), ou entre lances finais da fase fechada do modo de disputa aberto e fechado.

7.28. Havendo eventual empate entre propostas ou lances, o critério de desempate será aquele previsto no art. 3º, § 2º, da Lei nº 8.666, de 1993, assegurando-se a preferência, sucessivamente, aos bens produzidos:

7.28.1. No país;

7.28.2. Por empresas brasileiras;

7.28.3. Por empresas que invistam em pesquisa e no desenvolvimento de tecnologia no País;

7.28.4. Por empresas que comprovem cumprimento de reserva de cargos prevista em lei para pessoa com deficiência ou para reabilitado da Previdência Social e que atendam às regras de acessibilidade previstas na legislação.

7.29. Persistindo o empate, a proposta vencedora será sorteada pelo sistema eletrônico dentre as propostas empatadas.

7.30. Encerrada a etapa de envio de lances da sessão pública, o pregoeiro deverá encaminhar, pelo sistema eletrônico, contraproposta ao licitante que tenha apresentado o melhor preço, para que seja obtida melhor proposta, vedada a negociação em condições diferentes das previstas neste Edital.

7.30.1. A negociação será realizada por meio do sistema, podendo ser acompanhada pelos demais licitantes.

7.30.2. O pregoeiro solicitará ao licitante melhor classificado que, no prazo de 2H (duas horas), envie a proposta adequada ao último lance ofertado após a negociação realizada, acompanhada, se for o caso, dos documentos complementares, quando necessários à confirmação daqueles exigidos neste Edital e já apresentados.

7.31. Após a negociação do preço, o Pregoeiro iniciará a fase de aceitação e julgamento da proposta.

8. DA ACEITABILIDADE DA PROPOSTA VENCEDORA.

8.1. Encerrada a etapa de negociação, o pregoeiro examinará a proposta classificada em primeiro lugar quanto à adequação ao objeto e à compatibilidade do preço em relação ao máximo estipulado para contratação neste Edital e em seus anexos, observado o disposto no parágrafo único do art. 7º e no § 9º do art. 26 do Decreto n.º 10.024/2019.

8.2. O licitante qualificado como produtor rural pessoa física deverá incluir, na sua proposta, os percentuais das contribuições previstas no art. 176 da Instrução Normativa RFB n. 971, de 2009, em razão do disposto no art. 184, inciso V, sob pena de desclassificação.

8.3. Será desclassificada a proposta ou o lance vencedor, apresentar preço final superior ao preço máximo fixado de R\$ 1.695.756,48 (um milhão, seiscentos e noventa e cinco mil, setecentos e cinquenta e seis reais e quarenta e oito centavos) (Acórdão nº 1455/2018 -TCU - Plenário), ou que apresentar preço manifestamente inexequível.

8.3.1. Considera-se inexequível a proposta que apresente preços global ou unitários simbólicos, irrisórios ou de valor zero, incompatíveis com os preços dos insumos e salários de mercado, acrescidos dos respectivos encargos, ainda que o ato convocatório da licitação não tenha estabelecido limites mínimos, exceto quando se referirem a materiais e instalações de propriedade do próprio licitante, para os quais ele renuncie a parcela ou à totalidade da remuneração.

8.4. Qualquer interessado poderá requerer que se realizem diligências para aferir a exequibilidade e a legalidade das propostas, devendo apresentar as provas ou os indícios que fundamentam a suspeita; 8.5. Na hipótese de necessidade de suspensão da sessão pública para a realização de diligências, com vistas ao saneamento das propostas, a sessão pública somente poderá ser reiniciada mediante aviso prévio no sistema com, no mínimo, vinte e quatro horas de antecedência, e a ocorrência será registrada em ata;

8.6. O Pregoeiro poderá convocar o licitante para enviar documento digital complementar, por meio de funcionalidade disponível no sistema, no prazo de 2H (duas horas) sob pena de não aceitação da proposta.

8.6.1. O prazo estabelecido poderá ser prorrogado pelo Pregoeiro por solicitação escrita e justificada do licitante, formulada antes de findo o prazo, e formalmente aceita pelo Pregoeiro.

8.6.2. Dentre os documentos passíveis de solicitação pelo Pregoeiro, destacam-se os que contenham as características dos equipamentos ofertados, tais como marca, modelo, tipo, fabricante e procedência, além de outras informações pertinentes, a exemplo de catálogos, folhetos ou propostas, encaminhados por meio eletrônico, ou, se for o caso, por outro meio e prazo indicados pelo Pregoeiro, sem prejuízo do seu ulterior envio pelo sistema eletrônico, sob pena de não aceitação da proposta.

8.7. Se a proposta ou lance vencedor for desclassificado, o Pregoeiro examinará a proposta ou lance subsequente, e, assim sucessivamente, na ordem de classificação.

8.8. Havendo necessidade, o Pregoeiro suspenderá a sessão, informando no “chat” a nova data e horário para a sua continuidade.

8.9. O Pregoeiro poderá encaminhar, por meio do sistema eletrônico, contraproposta ao licitante que apresentou o lance mais vantajoso, com o fim de negociar a obtenção de melhor preço, vedada a negociação em condições diversas das previstas neste Edital.

8.9.1. Também nas hipóteses em que o Pregoeiro não aceitar a proposta e passar à subsequente, poderá negociar com o licitante para que seja obtido preço melhor.

8.9.2. A negociação será realizada por meio do sistema, podendo ser acompanhada pelos demais licitantes.

8.10. Nos itens não exclusivos para a participação de microempresas e empresas de pequeno porte, sempre que a proposta não for aceita, e antes de o Pregoeiro passar à subsequente, haverá nova verificação, pelo sistema, da eventual ocorrência do empate ficto, previsto nos artigos 44 e 45 da LC nº 123, de 2006, seguindo-se a disciplina antes estabelecida, se for o caso.

8.11. Encerrada a análise quanto à aceitação da proposta, o pregoeiro verificará a habilitação do licitante, observado o disposto neste Edital.

9. DA HABILITAÇÃO

9.1. Como condição prévia ao exame da documentação de habilitação do licitante detentor da proposta classificada em primeiro lugar, o Pregoeiro verificará o eventual descumprimento das condições de participação, especialmente quanto à existência de sanção que impeça a participação no certame ou a futura contratação, mediante a consulta aos seguintes cadastros:

9.1.1. SICAF;

9.1.2. A consulta aos cadastros será realizada em nome da empresa licitante e também de seu sócio majoritário, por força do artigo 12 da Lei nº 8.429, de 1992, que prevê, dentre as sanções impostas ao responsável pela prática de ato de improbidade administrativa, a proibição de contratar com o Poder Público, inclusive por intermédio de pessoa jurídica da qual seja sócio majoritário.

9.1.2.1. Caso conste na Consulta de Situação do Fornecedor a existência de Ocorrências Impeditivas Indiretas, o gestor diligenciará para verificar se houve fraude por parte das empresas apontadas no Relatório de Ocorrências Impeditivas Indiretas.

9.1.2.2. A tentativa de burla será verificada por meio dos vínculos societários, linhas de fornecimento similares, dentre outros.

9.1.3.3. O licitante será convocado para manifestação previamente à sua desclassificação.

9.1.4. Constatada a existência de sanção, o Pregoeiro reputará o licitante inabilitado, por falta de condição de participação.

9.1.5. No caso de inabilitação, haverá nova verificação, pelo sistema, da eventual ocorrência do empate ficto, previsto nos arts. 44 e 45 da Lei Complementar nº 123, de 2006, seguindo-se a disciplina antes estabelecida para aceitação da proposta subsequente.

9.2. Caso atendidas as condições de participação, a habilitação do licitantes será verificada por meio do SICAF, nos documentos por ele abrangidos em relação à habilitação jurídica, à regularidade fiscal e trabalhista, à qualificação econômica financeira e habilitação técnica, conforme o disposto na Instrução Normativa SEGES/MP nº 03, de 2018.

9.2.1. O interessado, para efeitos de habilitação prevista na Instrução Normativa SEGES/MP nº 03, de 2018 mediante utilização do sistema, deverá atender às condições exigidas no cadastramento no SICAF até o terceiro dia útil anterior à data prevista para recebimento das propostas;

9.2.2. É dever do licitante atualizar previamente as comprovações constantes do SICAF para que estejam vigentes na data da abertura da sessão pública, ou encaminhar, em conjunto com a apresentação da proposta, a respectiva documentação atualizada.

9.2.3. O descumprimento do subitem acima implicará a inabilitação do licitante, exceto se a consulta aos sítios eletrônicos oficiais emissores de certidões feita pelo Pregoeiro lograr êxito em encontrar a(s) certidão(ões) válida(s), conforme art. 43, §3º, do Decreto 10.024, de 2019.

9.3. Havendo a necessidade de envio de documentos de habilitação complementares, necessários à confirmação daqueles exigidos neste Edital e já apresentados, o licitante será convocado a encaminhá-los, em formato digital, via sistema, no prazo de 2H (duas horas), sob pena de inabilitação.

9.4. Somente haverá a necessidade de comprovação do preenchimento de requisitos mediante apresentação dos documentos originais não-digitais quando houver dúvida em relação à integridade do documento digital.

9.5. Não serão aceitos documentos de habilitação com indicação de CNPJ/CPF diferentes, salvo aqueles legalmente permitidos.

9.6. Se o licitante for a matriz, todos os documentos deverão estar em nome da matriz, e se o licitante for a filial, todos os documentos deverão estar em nome da filial, exceto aqueles documentos que, pela própria natureza, comprovadamente, forem emitidos somente em nome da matriz.

9.6.1. Serão aceitos registros de CNPJ de licitante matriz e filial com diferenças de números de documentos pertinentes ao CND e ao CRF/FGTS, quando for comprovada a centralização do recolhimento dessas contribuições.

9.7. Ressalvado o disposto no item 5.3, os licitantes deverão encaminhar, nos termos deste Edital, a documentação relacionada nos itens a seguir, para fins de habilitação:

9.8. Habilitação Jurídica:

9.8.1. No caso de empresário individual: inscrição no Registro Público de Empresas Mercantis, a cargo da Junta Comercial da respectiva sede;

9.8.2. Em se tratando de microempreendedor individual – MEI: Certificado da Condição de Microempreendedor Individual - CCMEI, cuja aceitação ficará condicionada à verificação da autenticidade no sítio www.portaldoempreendedor.gov.br;

9.8.3. No caso de sociedade empresária ou empresa individual de responsabilidade limitada - EIRELI: ato constitutivo, estatuto ou contrato social em vigor, devidamente registrado na Junta

Comercial da respectiva sede, acompanhado de documento comprobatório de seus administradores;

9.8.4. Inscrição no Registro Público de Empresas Mercantis onde opera, com averbação no Registro onde tem sede a matriz, no caso de ser o participante sucursal, filial ou agência;

9.8.5. No caso de sociedade simples: inscrição do ato constitutivo no Registro Civil das Pessoas Jurídicas do local de sua sede, acompanhada de prova da indicação dos seus administradores;

9.8.6. No caso de cooperativa: ata de fundação e estatuto social em vigor, com a ata da assembleia que o aprovou, devidamente arquivado na Junta Comercial ou inscrito no Registro Civil das Pessoas Jurídicas da respectiva sede, bem como o registro de que trata o art. 107 da Lei nº 5.764, de 1971;

9.8.7. No caso de empresa ou sociedade estrangeira em funcionamento no País: decreto de autorização; 9.8.9. Os documentos acima deverão estar acompanhados de todas as alterações ou da consolidação respectiva;

9.9. Regularidade Fiscal e Trabalhista:

9.9.1. Prova de inscrição no Cadastro Nacional de Pessoas Jurídicas ou no Cadastro de Pessoas Físicas, conforme o caso;

9.9.2. Prova de regularidade fiscal perante a Fazenda Nacional, mediante apresentação de certidão expedida conjuntamente pela Secretaria da Receita Federal do Brasil (RFB) e pela Procuradoria Geral da Fazenda Nacional (PGFN), referente a todos os créditos tributários federais e à Dívida Ativa da União (DAU) por elas administrados, inclusive aqueles relativos à Seguridade Social, nos termos da Portaria Conjunta nº 1.751, de 02/10/2014, do Secretário da Receita Federal do Brasil e da Procuradora-Geral da Fazenda Nacional.

9.9.3. Prova de regularidade com o Fundo de Garantia do Tempo de Serviço (FGTS);

9.9.4. Prova de inexistência de débitos inadimplidos perante a justiça do trabalho, mediante a apresentação de certidão negativa ou positiva com efeito de negativa, nos termos do Título VII-A da Consolidação das Leis do Trabalho, aprovada pelo Decreto-Lei nº 5.452, de 1º de maio de 1943;

9.9.5. Prova de inscrição no cadastro de contribuintes estadual ou municipal, relativo ao domicílio ou sede do licitante, pertinente ao seu ramo de atividade e compatível com o objeto contratual;

9.9.6. Prova de regularidade com a Fazenda Estadual do domicílio ou sede do licitante, relativa à atividade em cujo exercício contrata ou concorre;

9.9.7. Caso o licitante seja considerado isento dos tributos estaduais relacionados ao objeto licitatório, deverá comprovar tal condição mediante declaração da Fazenda Estadual do seu domicílio ou sede, ou outra equivalente, na forma da lei;

9.9.8. Prova de regularidade com a Fazenda Municipal do domicílio ou sede do licitante, relativa à atividade em cujo exercício contrata ou concorre;

9.9.9. Caso o licitante detentor do menor preço seja qualificado como microempresa ou empresa de pequeno porte deverá apresentar toda a documentação exigida para efeito de comprovação de regularidade fiscal, mesmo que esta apresente alguma restrição, sob pena de inabilitação.

9.10. Qualificação Econômico-Financeira.

9.10.1. Certidão negativa de falência ou recuperação judicial expedida pelo distribuidor da sede da pessoa jurídica;

9.10.2. Balanço Patrimonial e Demonstração do Resultado do último Exercício Social (DRE), já exigíveis na forma da lei, acompanhado de Certidão de Regularidade Profissional, de acordo com a Resolução CFC nº 1.402/2012. Juntamente com o balanço deverão ser apresentados:

ILC= Índice de liquidez corrente, com valor igual ou superior a 1,00; ILG= Índice de liquidez geral, com valor igual ou superior a 1,00; GE = Grau de endividamento, com valor igual ou menor a 1,00;

9.10.2.1. No caso de empresa constituída no exercício social vigente, admite-se a apresentação de balanço patrimonial e demonstrações contábeis referentes ao período de existência da sociedade;

9.10.2.2. Caso o licitante seja cooperativa, tais documentos deverão ser acompanhados da última auditoria contábil-financeira, conforme dispõe o artigo 112 da Lei nº 5.764, de 1971, ou de uma declaração, sob as penas da lei, de que tal auditoria não foi exigida pelo órgão fiscalizador;

9.10.3. Em se tratando de Microempresas ou Empresas de Pequeno Porte, estas devem apresentar o balanço patrimonial, não restando a obrigação do registro na Junta comercial do Estado da licitante. Devendo, no entanto, apresentá-lo devidamente assinado pelo Contador, acompanhado de Certidão de Regularidade Profissional, de acordo com a Resolução CFC nº 1.402/2012.

9.11. Qualificação Técnica

9.11.1. Atestado de capacidade técnica, emitido por pessoa jurídica de direito público ou privado comprovando que a licitante prestou ou presta o objeto desta licitação;

9.11.2. O atestado emitido por pessoa jurídica de direito privado deverá vir assinado pelo representante legal da empresa emitente, contendo seu nome, CPF ou RG e sua função;

9.12. Demais informações:

9.12.1 O licitante enquadrado como microempreendedor individual que pretenda auferir os benefícios do tratamento diferenciado previstos na Lei Complementar n. 123, de 2006, estará dispensado (a) da prova de inscrição nos cadastros de contribuintes estadual e municipal e (b) da apresentação do balanço patrimonial e das demonstrações contábeis do último exercício.

9.13. A existência de restrição relativamente à regularidade fiscal e trabalhista não impede que a licitante qualificada como microempresa ou empresa de pequeno porte seja declarada vencedora, uma vez que atenda a todas as demais exigências do edital.

9.13.1. A declaração do vencedor acontecerá no momento imediatamente posterior à fase de habilitação.

9.14. Caso a proposta mais vantajosa seja ofertada por licitante qualificada como microempresa ou empresa de pequeno porte, e uma vez constatada a existência de alguma restrição no que tange à regularidade fiscal e trabalhista, a mesma será convocada para, no prazo de 5 (cinco) dias úteis, após a declaração do vencedor, comprovar a regularização. O prazo poderá ser prorrogado por igual período, a critério da administração pública, quando requerida pelo licitante, mediante apresentação de justificativa.

9.15. A não-regularização fiscal e trabalhista no prazo previsto no subitem anterior acarretará a inabilitação do licitante, sem prejuízo das sanções previstas neste Edital, sendo facultada a convocação dos licitantes remanescentes, na ordem de classificação. Se, na ordem de classificação, seguir-se outra microempresa, empresa de pequeno porte ou sociedade cooperativa com alguma restrição na documentação fiscal e trabalhista, será concedido o mesmo prazo para regularização. 9

9.16. Havendo necessidade de analisar minuciosamente os documentos exigidos, o Pregoeiro suspenderá a sessão, informando no “chat” a nova data e horário para a continuidade da mesma.

9.17. Será inabilitado o licitante que não comprovar sua habilitação, seja por não apresentar quaisquer dos documentos exigidos, ou apresentá-los em desacordo com o estabelecido neste Edital.

9.18. Nos itens não exclusivos a microempresas e empresas de pequeno porte, em havendo inabilitação, haverá nova verificação, pelo sistema, da eventual ocorrência do empate ficto, previsto nos artigos 44 e 45 da LC nº 123, de 2006, seguindo-se a disciplina antes estabelecida para aceitação da proposta subsequente.

9.19. Constatado o atendimento às exigências de habilitação fixadas no Edital, o licitante será declarado vencedor.

10. DO ENCAMINHAMENTO DA PROPOSTA VENCEDORA

10.1. A proposta final do licitante declarado vencedor deverá ser encaminhada no prazo de 2H (duas horas), a contar da solicitação do Pregoeiro no sistema eletrônico e deverá:

10.1.1. Ser redigida em língua portuguesa, datilografada ou digitada, em uma via, sem emendas, rasuras, entrelinhas ou ressalvas, devendo a última folha ser assinada e as demais rubricadas pelo licitante ou seu representante legal.

10.1.2. Conter a indicação do banco, número da conta e agência do licitante vencedor, para fins de pagamento.

10.2. A proposta final deverá ser documentada nos autos e será levada em consideração no decorrer da execução do contrato e aplicação de eventual sanção à Contratada, se for o caso.

10.2.1. Todas as especificações do objeto contidas na proposta, tais como marca, modelo, tipo, fabricante e procedência, vinculam a Contratada.

10.3. Os preços deverão ser expressos em moeda corrente nacional, o valor unitário em algarismos e o valor global em algarismos e por extenso (art. 5º da Lei nº 8.666/93).

10.3.1. Ocorrendo divergência entre os preços unitários e o preço global, prevalecerão os primeiros; no caso de divergência entre os valores numéricos e os valores expressos por extenso, prevalecerão estes últimos.

10.4. A oferta deverá ser firme e precisa, limitada, rigorosamente, ao objeto deste Edital, sem conter alternativas de preço ou de qualquer outra condição que induza o julgamento a mais de um resultado, sob pena de desclassificação.

10.5. A proposta deverá obedecer aos termos deste Edital e seus Anexos, não sendo considerada aquela que não corresponda às especificações ali contidas ou que estabeleça vínculo à proposta de outro licitante.

10.6. As propostas que contenham a descrição do objeto, o valor e os documentos complementares estarão disponíveis na internet, após a homologação.

11. DOS RECURSOS

11.1. Declarado o vencedor e decorrida a fase de regularização fiscal e trabalhista da licitante qualificada como microempresa ou empresa de pequeno porte, se for o caso, será concedido o prazo de trinta minutos, para que qualquer licitante manifeste a intenção de recorrer, de forma motivada, isto é, indicando contra qual(is) decisão(ões) pretende recorrer e por quais motivos, em campo próprio do sistema.

11.2. Havendo quem se manifeste, caberá ao Pregoeiro verificar a tempestividade e a existência de motivação da intenção de recorrer, para decidir se admite ou não o recurso, fundamentadamente.

11.2.1. Nesse momento o Pregoeiro não adentrará no mérito recursal, mas apenas verificará as condições de admissibilidade do recurso.

11.2.2. A falta de manifestação motivada do licitante quanto à intenção de recorrer importará a decadência desse direito.

11.2.3. Uma vez admitido o recurso, o recorrente terá, a partir de então, o prazo de três dias para apresentar as razões, pelo sistema eletrônico, ficando os demais licitantes, desde logo, intimados para, querendo, apresentarem contrarrazões também pelo sistema eletrônico, em outros três dias, que começarão a contar do término do prazo do recorrente, sendo-lhes assegurada vista imediata dos elementos indispensáveis à defesa de seus interesses.

11.3. O acolhimento do recurso invalida tão somente os atos insuscetíveis de aproveitamento.

11.4. Os autos do processo permanecerão com vista franqueada aos interessados, no endereço constante neste Edital.

12. DA REABERTURA DA SESSÃO PÚBLICA

12.1. A sessão pública poderá ser reaberta:

12.1.1. Nas hipóteses de provimento de recurso que leve à anulação de atos anteriores à realização da sessão pública precedente ou em que seja anulada a própria sessão pública, situação em que serão repetidos os atos anulados e os que dele dependam.

12.1.2. Quando houver erro na aceitação do preço melhor classificado ou quando o licitante declarado vencedor não assinar o contrato, não retirar o instrumento equivalente ou não comprovar a regularização fiscal e trabalhista, nos termos do art. 43, §1º da LC nº 123/2006. Nessas hipóteses, serão adotados os procedimentos imediatamente posteriores ao encerramento da etapa de lances.

12.2. Todos os licitantes remanescentes deverão ser convocados para acompanhar a sessão reaberta.

12.2.1. A convocação se dará por meio do sistema eletrônico ("chat"), ou e-mail, de acordo com a fase do procedimento licitatório.

12.2.2. A convocação feita por e-mail dar-se-á de acordo com os dados contidos no SICAF, sendo responsabilidade do licitante manter seus dados cadastrais atualizados.

13. DA ADJUDICAÇÃO E HOMOLOGAÇÃO

13.1. O objeto da licitação será adjudicado ao licitante declarado vencedor, por ato do Pregoeiro, caso não haja interposição de recurso, ou pela autoridade competente, após a regular decisão dos recursos apresentados.

13.2. Após a fase recursal, constatada a regularidade dos atos praticados, a autoridade competente homologará o procedimento licitatório.

14. DA GARANTIA DE EXECUÇÃO

14.1. Não haverá exigência de garantia de execução para a presente contratação.

15. DO TERMO DE CONTRATO OU INSTRUMENTO EQUIVALENTE

15.1. Após a homologação da licitação, em sendo realizada a contratação, será firmado Termo de Contrato ou emitido instrumento equivalente.

15.2. O adjudicatário terá o prazo de 05 (cinco) dias úteis, contados a partir da data de sua convocação, para assinar o Termo de Contrato ou aceitar instrumento equivalente, conforme o caso (Nota de Empenho/Carta Contrato/Autorização), sob pena de decair do direito à contratação, sem prejuízo das sanções previstas neste Edital.

15.2.1. Alternativamente à convocação para comparecer perante o órgão ou entidade para a assinatura do Termo de Contrato ou aceite do instrumento equivalente, a Administração poderá encaminhá-lo para assinatura ou aceite da Adjudicatária, mediante correspondência postal com aviso de recebimento (AR) e meio eletrônico, para que seja assinado física e digitalmente ou aceito no prazo de 05 (cinco) dias, a contar da data de seu recebimento.

15.2.2. O prazo previsto no subitem anterior poderá ser prorrogado, por igual período, por solicitação justificada do adjudicatário e aceita pela Administração.

15.3. O Aceite da Nota de Empenho ou do instrumento equivalente, emitida à empresa adjudicada, implica no reconhecimento de que:

15.3.1. Referida Nota está substituindo o contrato, aplicando-se à relação de negócios ali estabelecida as disposições da Lei nº 8.666, de 1993;

15.3.2. A contratada se vincula à sua proposta e às previsões contidas no edital e seus anexos;

15.3.3. A contratada reconhece que as hipóteses de rescisão são aquelas previstas nos artigos 77 e 78 da Lei nº 8.666/93 e reconhece os direitos da Administração previstos nos artigos 79 e 80 da mesma Lei.

15.4. O prazo de vigência da contratação será por 06(seis) meses, prorrogável conforme previsão no instrumento contratual ou no termo de referência.

15.5. Previamente à contratação a Administração realizará consulta ao SICAF para identificar possível suspensão temporária de participação em licitação, no âmbito do órgão ou entidade, proibição de contratar com o Poder Público, bem como ocorrências impeditivas indiretas.

15.5.1. Nos casos em que houver necessidade de assinatura do instrumento de contrato, e o fornecedor não estiver inscrito no SICAF, este deverá proceder ao seu cadastramento, sem ônus, antes da contratação.

15.5.2. Na hipótese de irregularidade do registro no SICAF, o contratado deverá regularizar a sua situação perante o cadastro no prazo de até 05 (cinco) dias úteis, sob pena de aplicação das penalidades previstas no edital e anexos.

15.6. Na assinatura do contrato ou da ata de registro de preços, será exigida a comprovação das condições de habilitação consignadas no edital, que deverão ser mantidas pelo licitante durante a vigência do contrato ou da ata de registro de preços.

15.7. Na hipótese de o vencedor da licitação não comprovar as condições de habilitação consignadas no edital ou se recusar a assinar o contrato ou a ata de registro de preços, a Administração, sem prejuízo da aplicação das sanções das demais cominações legais cabíveis a esse licitante, poderá convocar outro licitante, respeitada a ordem de classificação, para, após a comprovação dos requisitos para habilitação, analisada a proposta e eventuais documentos complementares e, feita a negociação, assinar o contrato ou a ata de registro de preços.

16. DO REAJUSTAMENTO EM SENTIDO GERAL

16.1. As regras acerca do reajustamento em sentido geral do valor contratual são as estabelecidas no Termo de Referência deste Edital.

17. DA EXECUÇÃO DO OBJETO E DA FISCALIZAÇÃO

17.1. Os critérios de prestação de serviço, recebimento e aceitação do objeto e de fiscalização estão previstos no Termo de Referência deste Edital.

18. DAS OBRIGAÇÕES DA CONTRATANTE E DA CONTRATADA

18.1. As obrigações da Contratante e da Contratada são as estabelecidas no Termo de Referência deste Edital.

19. DO PAGAMENTO

19.1. As regras acerca do pagamento são as estabelecidas no Termo de Referência deste Edital.

20. DAS PENALIDADES E SANÇÕES ADMINISTRATIVAS

20.1 O CONTRATANTE observará as obrigações dispostas no Termo de Referência deste Edital.

21. DA IMPUGNAÇÃO AO EDITAL E DO PEDIDO DE ESCLARECIMENTO

21.1. Até 03 (três) dias úteis antes da data designada para a abertura da sessão pública, qualquer pessoa poderá impugnar este Edital.

21.2. A impugnação poderá ser realizada por forma eletrônica, pelo e-mail: licitacaopmourem@gmail.com, ou por petição dirigida ou protocolada junto ao protocolo geral da Prefeitura Municipal de Ourém, localizado na Travessa Lazaro Picanço, nº100, Centro Ourém, Estado do Pará, no horário de 08:00 as 13:00 horas, ao Pregoeiro.

21.3. Caberá ao Pregoeiro, auxiliado pelos responsáveis pela elaboração deste Edital e seus anexos, decidir sobre a impugnação no prazo de até dois dias úteis contados da data de recebimento da impugnação.

21.4. Acolhida a impugnação, será definida e publicada nova data para a realização do certame.

21.5. Os pedidos de esclarecimentos referentes a este processo licitatório deverão ser enviados ao Pregoeiro, até 03 (três) dias úteis anteriores à data designada para abertura da sessão pública, exclusivamente por meio eletrônico, pelo e-mail: licitacaopmourem@gmail.com.

21.6. O pregoeiro responderá aos pedidos de esclarecimentos no prazo de dois dias úteis, contado da data de recebimento do pedido, e poderá requisitar subsídios formais aos responsáveis pela elaboração do edital e dos anexos.

21.7. As impugnações e pedidos de esclarecimentos não suspendem os prazos previstos no certame.

21.7.1. A concessão de efeito suspensivo à impugnação é medida excepcional e deverá ser motivada pelo pregoeiro, nos autos do processo de licitação.

21.8. As respostas aos pedidos de esclarecimentos serão divulgadas pelo sistema e vincularão os participantes e a administração.

22.DAS DISPOSIÇÕES GERAIS

22.1. Da sessão pública do Pregão divulgar-se-á Ata no sistema eletrônico.

22.2. Não havendo expediente ou ocorrendo qualquer fato superveniente que impeça a realização do certame na data marcada, a sessão será automaticamente transferida para o primeiro dia útil subsequente, no mesmo horário anteriormente estabelecido, desde que não haja comunicação em contrário, pelo Pregoeiro.

22.3. Todas as referências de tempo no Edital, no aviso e durante a sessão pública observarão o horário de Brasília – DF.

22.4. No julgamento das propostas e da habilitação, o Pregoeiro poderá sanar erros ou falhas que não alterem a substância das propostas, dos documentos e sua validade jurídica, mediante despacho fundamentado, registrado em ata e acessível a todos, atribuindo-lhes validade e eficácia para fins de habilitação e classificação.

22.5. A homologação do resultado desta licitação não implicará direito à contratação.

22.6. As normas disciplinadoras da licitação serão sempre interpretadas em favor da ampliação da disputa entre os interessados, desde que não comprometam o interesse da Administração, o princípio da isonomia, a finalidade e a segurança da contratação.

22.7. Os licitantes assumem todos os custos de preparação e apresentação de suas propostas e a Administração não será, em nenhum caso, responsável por esses custos, independentemente da condução ou do resultado do processo licitatório.

22.8. Na contagem dos prazos estabelecidos neste Edital e seus Anexos, excluir-se-á o dia do início e incluir-se-á o do vencimento. Só se iniciam e vencem os prazos em dias de expediente na Administração.

22.9. O desatendimento de exigências formais não essenciais não importará o afastamento do licitante, desde que seja possível o aproveitamento do ato, observados os princípios da isonomia e do interesse público.

22.10. Em caso de divergência entre disposições deste Edital e de seus anexos ou demais peças que compõem o processo, prevalecerá as deste Edital.

22.11. O Edital está disponibilizado, na íntegra, no endereço eletrônico www.comprasgovernamentais.gov.br e também poderão ser lidos e/ou obtidos no endereço www.ourem.pa.gov.br, mesmo período no qual os autos do processo administrativo permanecerão com vista franqueada aos interessados, na sala da CPL, localizada na Rua Hermenegildo Alves nº 385, bairro do Sousa, Ourém, Estado do Pará.

22.12. Integram este Edital, para todos os fins e efeitos, os seguintes anexos:

Anexo I :Termo de Referência

Anexo II: Minuta do Contrato

Anexo III: Modelo de Proposta de preços

Anexo IV: Modelo de declaração de elaboração independente de proposta

Anexo V: Carta de apresentação dos documentos de habilitação

Anexo VI: Modelo de declaração de enquadramento como ME ou EPP

22.13. Quaisquer informações complementares sobre o presente Edital e seus Anexos poderão ser obtidos pelo e-mail licitacaopmourém@gmail.com.

22.14. O Foro para dirimir os possíveis litígios que decorrerem do presente procedimento licitatório será o da Comarca de Ourém/PA.

Ourém-PA, 12 de junho de 2020.

Wilson Corrêa de Souza Neto
Pregoeiro da PMO

ANEXO I

TERMO DE REFERÊNCIA

1-DO OBJETO

O presente termo de referência tem como objetivo o Contratação de Empresa para a Locação de Equipamentos para a recuperação de estradas vicinais no Município de Ourém- PA, conforme plano de trabalho do convênio nº 14/2020-SETRAN/PA e descrição abaixo.

2- DAS JUSTIFICATIVAS

2.1. . O procedimento para contratação encontra-se amparado pela Lei 10.520/02 e suas alterações posteriores, além da Lei nº 8.666, de 21 de junho de 1993, e suas alterações posteriores;

2.2. Considerando a solicitação anexa aos autos, pretendendo a locação de equipamentos para a recuperação de estradas vicinais no Município de Ourém-PA, conforme convênio nº 014/2020-SETRAN, e considerando a premente necessidade de se recuperar as estradas vicinais que interligam a sede o município às agrovilas, vilarejos e comunidades distantes, facilitando o deslocamento de pessoas, e escoamento da produção agrícola fomentando assim o mercado local e gerando renda, e dessa forma deverá ser dado seguimento no processo administrativo;

2.3. Tendo em linha de consideração o princípio da economicidade, celeridade e demais princípios aos quais vinculam a administração pública, inclusive normas federais e estaduais que regem a execução de convênios a presente contratação, em especial o Decreto nº 534, de 04 de fevereiro de 2020, será realizada na modalidade Pregão em sua forma Eletrônica do tipo menor preço global, com execução por empreitada por preço unitário.

3- DO QUANTITATIVO E DESCRITIVO DO OBJETO

3.1 Os Equipamentos a serem locados foram estabelecidos conforme o número de localidades a serem atendidas, quilômetros lineares de estradas vicinais e tempo diário de trabalho do equipamento, conforme planilhas anexas.

			Obra:	B.D.I.:	Encargos Sociais?				
	Banco de preços: SINAPI-10/2019		LOCAÇÃO DE EQUIPAMENTOS PARA RECUPERAÇÃO DE ESTRADAS VICINAIS	16,96%	Horista: 89,42% Mensalista: 49,63%				
Planilha Orçamentária Sintética									
Item	Código	Banco	Descrição	Und	Quant.	Valor Unit	Valor Unit com BDI	Total	Peso (%)
1			SERVIÇOS						



1.1	91386	SINAPI	CAMINHÃO BASCULANTE 10 M3, TRUCADO CABINE SIMPLES, PESO BRUTO TOTAL 23.000 KG, CARGA ÚTIL MÁXIMA 15.935 KG, DISTÂNCIA ENTRE EIXOS 4,80 M, POTÊNCIA 230 CV INCLUSIVE CAÇAMBA METÁLICA - CHP DIURNO. AF_06/2014	CHP	3168,00	155,90	182,34	577.653,12	34,06 %	
1.2	5932	SINAPI	MOTONIVELADORA POTÊNCIA BÁSICA LÍQUIDA (PRIMEIRA MARCHA) 125 HP, PESO BRUTO 13032 KG, LARGURA DA LÂMINA DE 3,7 M - CHP DIURNO. AF_06/2014	CHP	1056,00	148,60	173,80	183.532,80	10,82 %	
1.3	7049	SINAPI	ROLO COMPACTADOR PE DE CARNEIRO VIBRATORIO, POTENCIA 125 HP, PESO OPERACIONAL SEM/COM LASTRO 11,95 / 13,30 T, IMPACTO DINAMICO 38,5 / 22,5 T, LARGURA DE TRABALHO 2,15 M - CHP DIURNO. AF_06/2014	CHP	2112,00	130,50	152,63	322.354,56	19,01 %	
1.4	5678	SINAPI	RETROESCAVADEIRA SOBRE RODAS COM CARREGADEIRA, TRAÇÃO 4X4, POTÊNCIA LÍQ. 88 HP, CAÇAMBA CARREG. CAP. MÍN. 1 M3, CAÇAMBA RETRO CAP. 0,26 M3, PESO OPERACIONAL MÍN. 6.674 KG, PROFUNDIDADE ESCAVAÇÃO MÁX. 4,37 M - CHP DIURNO. AF_06/2014	CHP	1056,00	91,49	107,01	113.002,56	6,66 %	
1.5	5901	SINAPI	CAMINHÃO PIPA 10.000 L TRUCADO, PESO BRUTO TOTAL 23.000 KG, CARGA ÚTIL MÁXIMA 15.935 KG, DISTÂNCIA ENTRE EIXOS 4,8 M, POTÊNCIA 230 CV, INCLUSIVE TANQUE DE AÇO PARA TRANSPORTE DE ÁGUA - CHP DIURNO. AF_06/2014	CHP	1056,00	186,45	218,07	230.281,92	13,58 %	
1.6	92138	SINAPI	CAMINHONETE COM MOTOR A DIESEL, POTÊNCIA 180 CV, CABINE DUPLA, 4X4 - CHP DIURNO. AF_11/2015	CHP	1056,00	62,80	73,45	77.563,20	4,57 %	
1.7	95714	SINAPI	ESCAVADEIRA HIDRAULICA SOBRE ESTEIRA, COM GARRA GIRATORIA DE MANDIBULAS, PESO OPERACIONAL ENTRE 22,00 E 25,50 TON, POTENCIA LIQUIDA ENTRE 150 E 160 HP - CHP DIURNO. AF_11/2016	CHP	1056,00	154,94	181,22	191.368,32	11,29 %	
								Total Geral	1.695.756,48	100,00 %

Memorial de cálculo - LOCAÇÃO DE EQUIPAMENTOS PARA RECUPERAÇÃO DE ESTRADAS VICINAIS

ITEM	DESCRIÇÃO	UNID	Horas/Dia	Dias trab./mês	Quant. Equip	Meses a trabalhar	TOTAL(H)
------	-----------	------	-----------	----------------	--------------	-------------------	----------



1.1	CAMINHÃO BASCULANTE 10 M3, TRUCADO CABINE SIMPLES, PESO BRUTO TOTAL 23.000 KG, CARGA ÚTIL MÁXIMA 15.935 KG, DISTÂNCIA ENTRE EIXOS 4,80 M, POTÊNCIA 230 CV INCLUSIVE CAÇAMBA METÁLICA - CHP DIURNO. AF_06/2014	H	8,00	22	6,00	3,00	3168,00
1.2	MOTONIVELADORA POTÊNCIA BÁSICA LÍQUIDA (PRIMEIRA MARCHA) 125 HP, PESO BRUTO 13032 KG, LARGURA DA LÂMINA DE 3,7 M - CHP DIURNO. AF_06/2014	H	8,00	22	2,00	3,00	1056,00
1.3	ROLO COMPACTADOR PE DE CARNEIRO VIBRATORIO, POTENCIA 125 HP, PESO OPERACIONAL SEM/COM LASTRO 11,95 / 13,30 T, IMPACTO DINAMICO 38,5 / 22,5 T, LARGURA DE TRABALHO 2,15 M - CHP DIURNO. AF_06/2014	H	8,00	22	4,00	3,00	2112,00
1.4	RETROESCAVADEIRA SOBRE RODAS COM CARREGADEIRA, TRAÇÃO 4X4, POTÊNCIA LÍQ. 88 HP, CAÇAMBA CARREG. CAP. MÍN. 1 M3, CAÇAMBA RETRO CAP. 0,26 M3, PESO OPERACIONAL MÍN. 6.674 KG, PROFUNDIDADE ESCAVAÇÃO MÁX. 4,37 M - CHP DIURNO. AF_06/2014	H	8,00	22	2,00	3,00	1056,00
1.5	CAMINHÃO PIPA 10.000 L TRUCADO, PESO BRUTO TOTAL 23.000 KG, CARGA ÚTIL MÁXIMA 15.935 KG, DISTÂNCIA ENTRE EIXOS 4,8 M, POTÊNCIA 230 CV, INCLUSIVE TANQUE DE AÇO PARA TRANSPORTE DE ÁGUA - CHP DIURNO. AF_06/2014	H	8,00	22	2,00	3,00	1056,00
1.6	CAMINHONETE COM MOTOR A DIESEL, POTÊNCIA 180 CV, CABINE DUPLA, 4X4 - CHP DIURNO. AF_11/2015	H	8,00	22	2,00	3,00	1056,00
1.7	ESCAVADEIRA HIDRAULICA SOBRE ESTEIRA, COM GARRA GIRATORIA DE MANDIBULAS, PESO OPERACIONAL ENTRE 22,00 E 25,50 TON, POTENCIA LIQUIDA ENTRE 150 E 160 HP - CHP DIURNO. AF_11/2016	H	8,00	22	2,00	3,00	1056,00

Cronograma Físico- Financeiro				MÊS 01	MÊS 02	MÊS 03
1	CAMINHÃO BASCULANTE 10 M3, TRUCADO CABINE SIMPLES, PESO BRUTO TOTAL 23.000 KG, CARGA ÚTIL MÁXIMA 15.935 KG, DISTÂNCIA ENTRE EIXOS 4,80 M, POTÊNCIA 230 CV INCLUSIVE CAÇAMBA METÁLICA - CHP DIURNO. AF_06/2014	R\$ 577.653,12	34,06%	33,33%	33,33%	33,34%
				192.531,78	192.531,78	192.589,55
2	MOTONIVELADORA POTÊNCIA BÁSICA LÍQUIDA (PRIMEIRA MARCHA) 125 HP, PESO BRUTO 13032 KG, LARGURA DA LÂMINA DE 3,7 M - CHP DIURNO. AF_06/2014	R\$ 183.532,80	10,82%	33,33%	33,33%	33,34%
				61.171,48	61.171,48	61.189,84
3	ROLO COMPACTADOR PE DE CARNEIRO VIBRATORIO, POTENCIA 125 HP, PESO OPERACIONAL SEM/COM LASTRO 11,95 / 13,30 T, IMPACTO DINAMICO 38,5 / 22,5 T, LARGURA DE TRABALHO 2,15 M - CHP DIURNO. AF_06/2014	R\$ 322.354,56	19,01%	33,33%	33,33%	33,34%
				107.440,77	107.440,77	107.473,01



4	RETROESCAVADEIRA SOBRE RODAS COM CARREGADEIRA, TRAÇÃO 4X4, POTÊNCIA LÍQ. 88 HP, CAÇAMBA CARREG. CAP. MÍN. 1 M3, CAÇAMBA RETRO CAP. 0,26 M3, PESO OPERACIONAL MÍN. 6.674 KG, PROFUNDIDADE ESCAVAÇÃO MÁX. 4,37 M - CHP DIURNO. AF_06/2014	R\$ 113.002,56	6,66%	33,33%	33,33%	33,34%
				37.663,75	37.663,75	37.675,05
5	CAMINHÃO PIPA 10.000 L TRUCADO, PESO BRUTO TOTAL 23.000 KG, CARGA ÚTIL MÁXIMA 15.935 KG, DISTÂNCIA ENTRE EIXOS 4,8 M, POTÊNCIA 230 CV, INCLUSIVE TANQUE DE AÇO PARA TRANSPORTE DE ÁGUA - CHP DIURNO. AF_06/2014	R\$ 230.281,92	13,58%	33,33%	33,33%	33,34%
				76.752,96	76.752,96	76.775,99
6	CAMINHONETE COM MOTOR A DIESEL, POTÊNCIA 180 CV, CABINE DUPLA, 4X4 - CHP DIURNO. AF_11/2015	R\$ 77.563,20	4,57%	33,33%	33,33%	33,34%
				25.851,81	25.851,81	25.859,57
7	ESCAVADEIRA HIDRAULICA SOBRE ESTEIRA, COM GARRA GIRATORIA DE MANDIBULAS, PESO OPERACIONAL ENTRE 22,00 E 25,50 TON, POTENCIA LIQUIDA ENTRE 150 E 160 HP - CHP DIURNO. AF_11/2016	R\$ 191.368,32	11,29%	33,33%	33,33%	33,34%
				63.783,06	63.783,06	63.802,20
TOTAL		R\$ 1.695.756,48	100,00%			
SOMATORIA POR PERIODO				R\$ 565.195,63	R\$ 565.195,63	R\$ 565.365,21
SOMATORIA ACUMULADA				R\$ 565.195,63	R\$ 1.130.391,27	R\$ 1.695.756,48

	Composições Analíticas com Preço Unitário	Bancos	B.D.I.	Encargos Sociais
	Locação de equipamentos para recuperação de estradas vicinais	SINAPI - 10/2019 - Pará	16,96%	Horista: 89,42% Mensalista: 49,63%

Composições Analíticas com Preço Unitário

Composições Principais

1.1	Código	Banco	Descrição	Tipo	Und	Quant.	Valor Unit	Total
Composição	91386	SINAPI	CAMINHÃO BASCULANTE 10 M3, TRUCADO CABINE SIMPLES, PESO BRUTO TOTAL 23.000 KG, CARGA ÚTIL MÁXIMA 15.935 KG, DISTÂNCIA ENTRE EIXOS 4,80 M, POTÊNCIA 230 CV INCLUSIVE CAÇAMBA METÁLICA - CHP DIURNO. AF_06/2014					
Composição Auxiliar	91380	SINAPI	CAMINHÃO BASCULANTE 10 M3, TRUCADO CABINE SIMPLES, PESO BRUTO TOTAL 23.000 KG, CARGA ÚTIL MÁXIMA 15.935 KG, DISTÂNCIA ENTRE EIXOS 4,80 M, POTÊNCIA 230 CV INCLUSIVE CAÇAMBA METÁLICA - DEPRECIÇÃO. AF_06/2014	CHOR - CUSTOS HORÁRIOS DE MÁQUINAS E EQUIPAMENTOS	H	1,0000000	12,88	12,88



Composição Auxiliar	91381	SINAPI	CAMINHÃO BASCULANTE 10 M3, TRUCADO CABINE SIMPLES, PESO BRUTO TOTAL 23.000 KG, CARGA ÚTIL MÁXIMA 15.935 KG, DISTÂNCIA ENTRE EIXOS 4,80 M, POTÊNCIA 230 CV INCLUSIVE CAÇAMBA METÁLICA - JUROS. AF_06/2014	CHOR - CUSTOS HORÁRIOS DE MÁQUINAS E EQUIPAMENTOS	H	1,0000000	4,50	4,50
Composição Auxiliar	91382	SINAPI	CAMINHÃO BASCULANTE 10 M3, TRUCADO CABINE SIMPLES, PESO BRUTO TOTAL 23.000 KG, CARGA ÚTIL MÁXIMA 15.935 KG, DISTÂNCIA ENTRE EIXOS 4,80 M, POTÊNCIA 230 CV INCLUSIVE CAÇAMBA METÁLICA - IMPOSTOS E SEGUROS. AF_06/2014	CHOR - CUSTOS HORÁRIOS DE MÁQUINAS E EQUIPAMENTOS	H	1,0000000	0,92	0,92
Composição Auxiliar	91383	SINAPI	CAMINHÃO BASCULANTE 10 M3, TRUCADO CABINE SIMPLES, PESO BRUTO TOTAL 23.000 KG, CARGA ÚTIL MÁXIMA 15.935 KG, DISTÂNCIA ENTRE EIXOS 4,80 M, POTÊNCIA 230 CV INCLUSIVE CAÇAMBA METÁLICA - MANUTENÇÃO. AF_06/2014	CHOR - CUSTOS HORÁRIOS DE MÁQUINAS E EQUIPAMENTOS	H	1,0000000	24,15	24,15
Composição Auxiliar	91384	SINAPI	CAMINHÃO BASCULANTE 10 M3, TRUCADO CABINE SIMPLES, PESO BRUTO TOTAL 23.000 KG, CARGA ÚTIL MÁXIMA 15.935 KG, DISTÂNCIA ENTRE EIXOS 4,80 M, POTÊNCIA 230 CV INCLUSIVE CAÇAMBA METÁLICA - MATERIAIS NA OPERAÇÃO. AF_06/2014	CHOR - CUSTOS HORÁRIOS DE MÁQUINAS E EQUIPAMENTOS	H	1,0000000	96,22	96,22
Composição Auxiliar	88281	SINAPI	MOTORISTA DE BASCULANTE COM ENCARGOS COMPLEMENTARES	SEDI - SERVIÇOS DIVERSOS	H	1,0000000	17,23	17,23
							Valor da CPU=	155,90
1.2	Código	Banco	Descrição	Tipo	Und	Quant.	Valor Unit	Total
Composição	5932	SINAPI	MOTONIVELADORA POTÊNCIA BÁSICA LÍQUIDA (PRIMEIRA MARCHA) 125 HP, PESO BRUTO 13032 KG, LARGURA DA LÂMINA DE 3,7 M - CHP DIURNO. AF_06/2014					
Composição Auxiliar	5779	SINAPI	MOTONIVELADORA POTÊNCIA BÁSICA LÍQUIDA (PRIMEIRA MARCHA) 125 HP, PESO BRUTO 13032 KG, LARGURA DA LÂMINA DE 3,7 M - MANUTENÇÃO. AF_06/2014	CHOR - CUSTOS HORÁRIOS DE MÁQUINAS E EQUIPAMENTOS	H	1,0000000	37,29	37,29
Composição Auxiliar	53849	SINAPI	MOTONIVELADORA POTÊNCIA BÁSICA LÍQUIDA (PRIMEIRA MARCHA) 125 HP, PESO BRUTO 13032 KG, LARGURA DA LÂMINA DE 3,7 M - MATERIAIS NA OPERAÇÃO. AF_06/2014	CHOR - CUSTOS HORÁRIOS DE MÁQUINAS E EQUIPAMENTOS	H	1,0000000	56,79	56,79
Composição Auxiliar	89228	SINAPI	MOTONIVELADORA POTÊNCIA BÁSICA LÍQUIDA (PRIMEIRA MARCHA) 125 HP, PESO BRUTO 13032 KG, LARGURA DA LÂMINA DE 3,7 M - DEPRECIACÃO. AF_06/2014	CHOR - CUSTOS HORÁRIOS DE MÁQUINAS E EQUIPAMENTOS	H	1,0000000	23,20	23,20
Composição Auxiliar	89229	SINAPI	MOTONIVELADORA POTÊNCIA BÁSICA LÍQUIDA (PRIMEIRA MARCHA) 125 HP, PESO BRUTO 13032 KG, LARGURA DA LÂMINA DE 3,7 M - JUROS. AF_06/2014	CHOR - CUSTOS HORÁRIOS DE MÁQUINAS E EQUIPAMENTOS	H	1,0000000	7,94	7,94
Composição Auxiliar	88300	SINAPI	OPERADOR DE MOTONIVELADORA COM ENCARGOS COMPLEMENTARES	SEDI - SERVIÇOS DIVERSOS	H	1,0000000	23,38	23,38
								148,60



							Valor da CPU=	
1.3	Código	Banco	Descrição	Tipo	Und	Quant.	Valor Unit	Total
Composição	7049	SINAPI	ROLO COMPACTADOR PE DE CARNEIRO VIBRATORIO, POTENCIA 125 HP, PESO OPERACIONAL SEM/COM LASTRO 11,95 / 13,30 T, IMPACTO DINAMICO 38,5 / 22,5 T, LARGURA DE TRABALHO 2,15 M - CHP DIURNO. AF_06/2014					
Composição Auxiliar	7051	SINAPI	ROLO COMPACTADOR PE DE CARNEIRO VIBRATORIO, POTENCIA 125 HP, PESO OPERACIONAL SEM/COM LASTRO 11,95 / 13,30 T, IMPACTO DINAMICO 38,5 / 22,5 T, LARGURA DE TRABALHO 2,15 M - DEPRECIÇÃO. AF_06/2014	CHOR - CUSTOS HORÁRIOS DE MÁQUINAS E EQUIPAMENTOS	H	1,0000000	20,51	20,51
Composição Auxiliar	7052	SINAPI	ROLO COMPACTADOR PE DE CARNEIRO VIBRATORIO, POTENCIA 125 HP, PESO OPERACIONAL SEM/COM LASTRO 11,95 / 13,30 T, IMPACTO DINAMICO 38,5 / 22,5 T, LARGURA DE TRABALHO 2,15 M - JUROS. AF_06/2014	CHOR - CUSTOS HORÁRIOS DE MÁQUINAS E EQUIPAMENTOS	H	1,0000000	5,38	5,38
Composição Auxiliar	7053	SINAPI	ROLO COMPACTADOR PE DE CARNEIRO VIBRATORIO, POTENCIA 125 HP, PESO OPERACIONAL SEM/COM LASTRO 11,95 / 13,30 T, IMPACTO DINAMICO 38,5 / 22,5 T, LARGURA DE TRABALHO 2,15 M - MANUTENÇÃO. AF_06/2014	CHOR - CUSTOS HORÁRIOS DE MÁQUINAS E EQUIPAMENTOS	H	1,0000000	25,67	25,67
Composição Auxiliar	7054	SINAPI	ROLO COMPACTADOR PE DE CARNEIRO VIBRATORIO, POTENCIA 125 HP, PESO OPERACIONAL SEM/COM LASTRO 11,95 / 13,30 T, IMPACTO DINAMICO 38,5 / 22,5 T, LARGURA DE TRABALHO 2,15 M - MATERIAIS NA OPERAÇÃO. AF_06/2014	CHOR - CUSTOS HORÁRIOS DE MÁQUINAS E EQUIPAMENTOS	H	1,0000000	60,57	60,57
Composição Auxiliar	88303	SINAPI	OPERADOR DE ROLO COMPACTADOR COM ENCARGOS COMPLEMENTARES	SEDI - SERVIÇOS DIVERSOS	H	1,0000000	18,37	18,37
							Valor da CPU=	130,50
1.4	Código	Banco	Descrição	Tipo	Und	Quant.	Valor Unit	Total
Composição	5678	SINAPI	RETROESCAVADEIRA SOBRE RODAS COM CARREGADEIRA, TRAÇÃO 4X4, POTÊNCIA LÍQ. 88 HP, CAÇAMBA CARREG. CAP. MÍN. 1 M3, CAÇAMBA RETRO CAP. 0,26 M3, PESO OPERACIONAL MÍN. 6.674 KG, PROFUNDIDADE ESCAVAÇÃO MÁX. 4,37 M - CHP DIURNO. AF_06/2014					



PREFEITURA MUNICIPAL DE

OURÉM

Acolhendo a todos



Composição Auxiliar	5664	SINAPI	RETROESCAVADEIRA SOBRE RODAS COM CARREGADEIRA, TRAÇÃO 4X4, POTÊNCIA LÍQ. 88 HP, CAÇAMBA CARREG. CAP. MÍN. 1 M3, CAÇAMBA RETRO CAP. 0,26 M3, PESO OPERACIONAL MÍN. 6.674 KG, PROFUNDIDADE ESCAVAÇÃO MÁX. 4,37 M - MANUTENÇÃO. AF_06/2014	CHOR - CUSTOS HORÁRIOS DE MÁQUINAS E EQUIPAMENTOS	H	1,0000000	17,05	17,05
Composição Auxiliar	53786	SINAPI	RETROESCAVADEIRA SOBRE RODAS COM CARREGADEIRA, TRAÇÃO 4X4, POTÊNCIA LÍQ. 88 HP, CAÇAMBA CARREG. CAP. MÍN. 1 M3, CAÇAMBA RETRO CAP. 0,26 M3, PESO OPERACIONAL MÍN. 6.674 KG, PROFUNDIDADE ESCAVAÇÃO MÁX. 4,37 M - MATERIAIS NA OPERAÇÃO. AF_06/2014	CHOR - CUSTOS HORÁRIOS DE MÁQUINAS E EQUIPAMENTOS	H	1,0000000	36,21	36,21
Composição Auxiliar	88857	SINAPI	RETROESCAVADEIRA SOBRE RODAS COM CARREGADEIRA, TRAÇÃO 4X4, POTÊNCIA LÍQ. 88 HP, CAÇAMBA CARREG. CAP. MÍN. 1 M3, CAÇAMBA RETRO CAP. 0,26 M3, PESO OPERACIONAL MÍN. 6.674 KG, PROFUNDIDADE ESCAVAÇÃO MÁX. 4,37 M - DEPRECIÇÃO. AF_06/2014	CHOR - CUSTOS HORÁRIOS DE MÁQUINAS E EQUIPAMENTOS	H	1,0000000	13,64	13,64
Composição Auxiliar	88858	SINAPI	RETROESCAVADEIRA SOBRE RODAS COM CARREGADEIRA, TRAÇÃO 4X4, POTÊNCIA LÍQ. 88 HP, CAÇAMBA CARREG. CAP. MÍN. 1 M3, CAÇAMBA RETRO CAP. 0,26 M3, PESO OPERACIONAL MÍN. 6.674 KG, PROFUNDIDADE ESCAVAÇÃO MÁX. 4,37 M - JUROS. AF_06/2014	CHOR - CUSTOS HORÁRIOS DE MÁQUINAS E EQUIPAMENTOS	H	1,0000000	3,50	3,50
Composição Auxiliar	88294	SINAPI	OPERADOR DE ESCAVADEIRA COM ENCARGOS COMPLEMENTARES	SEDI - SERVIÇOS DIVERSOS	H	1,0000000	21,09	21,09
							Valor da CPU=	91,49
1.5	Código	Banco	Descrição	Tipo	Und	Quant.	Valor Unit	Total
Composição	5901	SINAPI	CAMINHÃO PIPA 10.000 L TRUCADO, PESO BRUTO TOTAL 23.000 KG, CARGA ÚTIL MÁXIMA 15.935 KG, DISTÂNCIA ENTRE EIXOS 4,8 M, POTÊNCIA 230 CV, INCLUSIVE TANQUE DE AÇO PARA TRANSPORTE DE ÁGUA - CHP DIURNO. AF_06/2014					
Composição Auxiliar	5763	SINAPI	CAMINHÃO PIPA 10.000 L TRUCADO, PESO BRUTO TOTAL 23.000 KG, CARGA ÚTIL MÁXIMA 15.935 KG, DISTÂNCIA ENTRE EIXOS 4,8 M, POTÊNCIA 230 CV, INCLUSIVE TANQUE DE AÇO PARA TRANSPORTE DE ÁGUA - MANUTENÇÃO. AF_06/2014	CHOR - CUSTOS HORÁRIOS DE MÁQUINAS E EQUIPAMENTOS	H	1,0000000	21,17	21,17
Composição Auxiliar	53831	SINAPI	CAMINHÃO PIPA 10.000 L TRUCADO, PESO BRUTO TOTAL 23.000 KG, CARGA ÚTIL MÁXIMA 15.935 KG, DISTÂNCIA ENTRE EIXOS 4,8 M, POTÊNCIA 230 CV, INCLUSIVE TANQUE DE AÇO PARA TRANSPORTE DE ÁGUA - MATERIAIS NA OPERAÇÃO. AF_06/2014	CHOR - CUSTOS HORÁRIOS DE MÁQUINAS E EQUIPAMENTOS	H	1,0000000	130,56	130,56



Composição Auxiliar	91396	SINAPI	CAMINHÃO PIPA 10.000 L TRUCADO, PESO BRUTO TOTAL 23.000 KG, CARGA ÚTIL MÁXIMA 15.935 KG, DISTÂNCIA ENTRE EIXOS 4,8 M, POTÊNCIA 230 CV, INCLUSIVE TANQUE DE AÇO PARA TRANSPORTE DE ÁGUA - DEPRECIÇÃO. AF_06/2014	CHOR - CUSTOS HORÁRIOS DE MÁQUINAS E EQUIPAMENTOS	H	1,0000000	11,29	11,29
Composição Auxiliar	91397	SINAPI	CAMINHÃO PIPA 10.000 L TRUCADO, PESO BRUTO TOTAL 23.000 KG, CARGA ÚTIL MÁXIMA 15.935 KG, DISTÂNCIA ENTRE EIXOS 4,8 M, POTÊNCIA 230 CV, INCLUSIVE TANQUE DE AÇO PARA TRANSPORTE DE ÁGUA - JUROS. AF_06/2014	CHOR - CUSTOS HORÁRIOS DE MÁQUINAS E EQUIPAMENTOS	H	1,0000000	4,50	4,50
Composição Auxiliar	91398	SINAPI	CAMINHÃO PIPA 10.000 L TRUCADO, PESO BRUTO TOTAL 23.000 KG, CARGA ÚTIL MÁXIMA 15.935 KG, DISTÂNCIA ENTRE EIXOS 4,8 M, POTÊNCIA 230 CV, INCLUSIVE TANQUE DE AÇO PARA TRANSPORTE DE ÁGUA - IMPOSTOS E SEGUROS. AF_06/2014	CHOR - CUSTOS HORÁRIOS DE MÁQUINAS E EQUIPAMENTOS	H	1,0000000	0,91	0,91
Composição Auxiliar	88282	SINAPI	MOTORISTA DE CAMINHÃO COM ENCARGOS COMPLEMENTARES	SEDI - SERVIÇOS DIVERSOS	H	1,0000000	18,02	18,02
							Valor da CPU=	186,45
1.6	Código	Banco	Descrição	Tipo	Und	Quant.	Valor Unit	Total
Composição	92138	SINAPI	CAMINHONETE COM MOTOR A DIESEL, POTÊNCIA 180 CV, CABINE DUPLA, 4X4 - CHP DIURNO. AF_11/2015					
Composição Auxiliar	92133	SINAPI	CAMINHONETE COM MOTOR A DIESEL, POTÊNCIA 180 CV, CABINE DUPLA, 4X4 - DEPRECIÇÃO. AF_11/2015	CHOR - CUSTOS HORÁRIOS DE MÁQUINAS E EQUIPAMENTOS	H	1,0000000	7,10	7,10
Composição Auxiliar	92134	SINAPI	CAMINHONETE COM MOTOR A DIESEL, POTÊNCIA 180 CV, CABINE DUPLA, 4X4 - JUROS. AF_11/2015	CHOR - CUSTOS HORÁRIOS DE MÁQUINAS E EQUIPAMENTOS	H	1,0000000	2,13	2,13
Composição Auxiliar	92135	SINAPI	CAMINHONETE COM MOTOR A DIESEL, POTÊNCIA 180 CV, CABINE DUPLA, 4X4 - IMPOSTOS E SEGUROS. AF_11/2015	CHOR - CUSTOS HORÁRIOS DE MÁQUINAS E EQUIPAMENTOS	H	1,0000000	0,44	0,44
Composição Auxiliar	92136	SINAPI	CAMINHONETE COM MOTOR A DIESEL, POTÊNCIA 180 CV, CABINE DUPLA, 4X4 - MANUTENÇÃO. AF_11/2015	CHOR - CUSTOS HORÁRIOS DE MÁQUINAS E EQUIPAMENTOS	H	1,0000000	8,87	8,87
Composição Auxiliar	92137	SINAPI	CAMINHONETE COM MOTOR A DIESEL, POTÊNCIA 180 CV, CABINE DUPLA, 4X4 - MATERIAIS NA OPERAÇÃO. AF_11/2015	CHOR - CUSTOS HORÁRIOS DE MÁQUINAS E EQUIPAMENTOS	H	1,0000000	26,87	26,87
Composição Auxiliar	88284	SINAPI	MOTORISTA DE VEÍCULO LEVE COM ENCARGOS COMPLEMENTARES	SEDI - SERVIÇOS DIVERSOS	H	1,0000000	17,39	17,39
							Valor da CPU=	62,80



1.7	Código	Banco	Descrição	Tipo	Und	Quant.	Valor Unit	Total
Composição	95714	SINAPI	ESCAVADEIRA HIDRAULICA SOBRE ESTEIRA, COM GARRA GIRATORIA DE MANDIBULAS, PESO OPERACIONAL ENTRE 22,00 E 25,50 TON, POTENCIA LIQUIDA ENTRE 150 E 160 HP - CHP DIURNO. AF_11/2016					
Composição Auxiliar	95710	SINAPI	ESCAVADEIRA HIDRAULICA SOBRE ESTEIRA, COM GARRA GIRATORIA DE MANDIBULAS, PESO OPERACIONAL ENTRE 22,00 E 25,50 TON, POTENCIA LIQUIDA ENTRE 150 E 160 HP - DEPRECIACÃO. AF_11/2016	CHOR - CUSTOS HORÁRIOS DE MÁQUINAS E EQUIPAMENTOS	H	1,0000000	29,05	29,05
Composição Auxiliar	95711	SINAPI	ESCAVADEIRA HIDRAULICA SOBRE ESTEIRA, COM GARRA GIRATORIA DE MANDIBULAS, PESO OPERACIONAL ENTRE 22,00 E 25,50 TON, POTENCIA LIQUIDA ENTRE 150 E 160 HP - JUROS. AF_11/2016	CHOR - CUSTOS HORÁRIOS DE MÁQUINAS E EQUIPAMENTOS	H	1,0000000	7,47	7,47
Composição Auxiliar	95712	SINAPI	ESCAVADEIRA HIDRAULICA SOBRE ESTEIRA, COM GARRA GIRATORIA DE MANDIBULAS, PESO OPERACIONAL ENTRE 22,00 E 25,50 TON, POTENCIA LIQUIDA ENTRE 150 E 160 HP - MANUTENÇÃO. AF_11/2016	CHOR - CUSTOS HORÁRIOS DE MÁQUINAS E EQUIPAMENTOS	H	1,0000000	36,31	36,31
Composição Auxiliar	95713	SINAPI	ESCAVADEIRA HIDRAULICA SOBRE ESTEIRA, COM GARRA GIRATORIA DE MANDIBULAS, PESO OPERACIONAL ENTRE 22,00 E 25,50 TON, POTENCIA LIQUIDA ENTRE 150 E 160 HP - MATERIAIS NA OPERAÇÃO. AF_11/2016	CHOR - CUSTOS HORÁRIOS DE MÁQUINAS E EQUIPAMENTOS	H	1,0000000	61,02	61,02
Composição Auxiliar	88294	SINAPI	OPERADOR DE ESCAVADEIRA COM ENCARGOS COMPLEMENTARES	SEDI - SERVIÇOS DIVERSOS	H	1,0000000	21,09	21,09
							Valor da CPU=	154,94

RELATORIO DOS TRECHOS E SUAS RESPECTIVAS COORDENADAS:							
COORDENADAS							
		INICIO		FIM			
ITEM	TRECHO	LAT	LONG	LAT	LONG	comp.médio (km)	
1	VICINAL ESTRADA DO RIACHO	1°32'11.92"S	47° 6'2.92"O	1°29'57.41"S	47° 1'50.51"O	10,4	
2	VICINAL DA CACHUEIRINHA	1°30'44.00"S	47° 3'31.26"O	1°32'49.58"S	47° 2'43.74"O	6,29	
3	RAMAL DO ZÉ NETO	1°32'12.31"S	47° 2'16.69"O	1°34'14.12"S	47° 0'39.51"O	5,84	
4	VICINAL DA ENTRADA DO RIACHINHO	1°30'33.54"S	47° 3'17.05"O	1°30'27.12"S	47° 3'4.26"O	0,48	
5	VICINAL DO RIO VERMELHO	1°30'38.93"S	47° 7'20.37"O	1°29'51.72"S	47° 6'25.78"O	4,14	
6	VICINAL DA JIQUITAIA	1°29'55.66"S	47° 7'10.99"O	1°26'21.14"S	47° 7'30.62"O	7,54	
7	VICINAL DO ARIORÉ	1°26'14.05"S	47° 2'30.27"O	1°26'23.84"S	47° 9'22.08"O	12,7	
8	VICINAL DO LIMÃO SANTA ROSA	1°28'22.23"S	47° 8'57.96"O	1°34'32.51"S	47°14'45.49"O	19,9	



9	VICINAL DO JACARÉ E RIO GRANDINHO	1°23'54.95"S	47°10'28.40"O	1°25'17.76"S	47° 5'16.39"O	14
10	VICINAL DO BACURAL CALISTO	1°26'19.09"S	47° 6'42.09"O	1°25'3.67"S	47° 6'23.74"O	4,42
11	VICINAL DA VILA PAULINO, VILA MARIA, VILA ARTUR E CAIXA PREGO	1°25'3.72"S	47° 5'6.50"O	1°23'10.63"S	47° 3'28.82"O	7,97
12	VICINAL DO ARIOPÉ ATÉ A PA-251	1°27'30.64"S	47° 5'41.48"O	1°25'19.07"S	47° 3'36.30"O	8,54
					TOTAL=	102,22

3.2. Serão locados os seguintes equipamentos:

3.2.1. CAMINHÃO BASCULANTE CAP. MÍNIMA 10 M³, TRUCADO CABINE SIMPLES, PESO BRUTO TOTAL APROX. 23.000 KG, CARGA ÚTIL MÁXIMA 15.935 KG, DISTÂNCIA ENTRE EIXOS 4,80 M, POTÊNCIA 230 CV INCLUSIVE CAÇAMBA METÁLICA -CHP DIURNO. AF_06/2014. O caminhão basculante do tipo trucado com cabine simples será utilizado para o transporte de materiais utilizados nos serviços de recuperação das vicinais, de modo que realize os trajetos entre a jazida e os pontos críticos das vicinais em questão. Também é previsto que sejam movimentados os materiais de bota-fora retirados nos serviços de retirada de camada inservível e excedentes aos níveis para a localidade indicada.

3.2.2. MOTONIVELADORA POTÊNCIA BÁSICA LÍQUIDA (PRIMEIRA MARCHA) 125 HP, PESO BRUTO APROX.13032 KG, LARGURA DA LÂMINA DE 3,7 M - CHP DIURNO. AF_06/2014. A motoniveladora será utilizada para espalhamento de material, após a colocação do material proveniente de jazida e de vala, o qual será colocado e enleirado conforme orientação da fiscalização e corpo técnico da prefeitura. Este espalhamento será executado no greide estabelecido topograficamente, fazendo o abaulamento com inclinação, marcados nos bordos transversais. E também está previsto o uso do equipamento para a retirada da camada inservível. Caso o teor de umidade de campo exceda ao limite superior especificado, deve-se aerar o material mediante ação da motoniveladora, para que o material atinja o intervalo da umidade especificada.

3.2.3. ROLO COMPACTADOR PE DE CARNEIRO VIBRATORIO, POTENCIA 125 HP, PESO OPERACIONAL SEM/COM LASTRO 11,95 / 13,30 T, IMPACTO DINAMICO 38,5 / 22,5 T, LARGURA DE TRABALHO 2,15 M - CHP DIURNO. AF_06/2014. O equipamento será utilizado quando houver necessidade de se executar camadas com espessura final superior a 20 cm, estas serão subdivididas em camadas parciais. A espessura mínima de qualquer camada será de 10 cm, após a compactação. Nesta fase devem ser tomados os cuidados necessários para evitar a adição de material na fase de acabamento .

3.2.4. RETROESCAVADEIRA SOBRE RODAS COM CARREGADEIRA, TRAÇÃO 4X4, POTÊNCIA LÍQ. 88 HP, CAÇAMBA CARREG. CAP. MÍN. 1 M³, CAÇAMBA RETRO CAP. 0,26 M³, PESO OPERACIONAL MÍN. 6.674 KG, PROFUNDIDADE ESCAVAÇÃO MÁX. 4,37 M - CHP DIURNO. AF_06/2014. A retroescavadeira sobre rodas será utilizada com a finalidade do espalhamento de material proveniente da jazida e também do material de vala, pelos trechos de vicinais a serem recuperados, para posteriormente ser realizado o serviço da motoniveladora. O espalhamento deve ser executado nas larguras e com as inclinações indicados pela Fiscalização. Será utilizado também nos serviços de desmatamento,

destacamento e limpeza, caso seja preciso.

3.2.5. CAMINHÃO PIPA 10.000 L TRUCADO, PESO BRUTO TOTAL KG, CARGA ÚTIL MÁXIMA 15.935 KG, DISTÂNCIA ENTRE EIXOS 4,8 M, POTÊNCIA 230 CV, INCLUSIVE TANQUE DE AÇO PARA TRANSPORTE DE ÁGUA - CHP DIURNO. AF_06/2014. Deverá ser utilizado caminhão pipa, com capacidade mínima de 10.000L para a correção e homogeneização da umidade, sempre que se fizer necessário, em fases anteriores ou durante à utilização do rolo compactador.

3.2.6. CAMINHONETE COM MOTOR A DIESEL, POTÊNCIA 180 CV, CABINE DUPLA, 4X4 - CHP DIURNO. AF_11/2015. A caminhonete será utilizada para o efetivo deslocamento e instalação no local onde deverão ser realizados os serviços de recuperação das vicinais, de todo o pessoal técnico e de apoio, materiais e equipamentos necessários à execução dos mesmos.

3.2.7. ESCAVADEIRA HIDRAULICA SOBRE ESTEIRA, COM GARRA GIRATORIA DE MANDIBULAS, PESO OPERACIONAL ENTRE 22,00 E 25,50 TON, POTENCIA LIQUIDA ENTRE 150 E 160 HP - CHP DIURNO. AF_11/2016. A escavadeira hidráulica será utilizada com a finalidade da movimentação de material proveniente da jazida e do material de vala, também espalhando o material pelos trechos de vicinais a serem recuperados, para posteriormente ser realizado o serviço do trator-esteira e da motoniveladora. Também está previsto o uso da equipamento para o recolhimento do material de bota-fora, fazendo o carregamento dos caminhões basculantes para o escoamento do material para fora do trecho.

4 - DA PRESTAÇÃO DOS SERVIÇOS

4.1. O objeto deste instrumento será executado pela CONTRATADA de acordo com seus próprios métodos e padrões, baseados em práticas profissionais corretas e atendidos, sempre e previamente, todos os requisitos e especificações técnicas fornecidas pela CONTRATANTE, observando a CONTRATADA as melhores normas aplicáveis e ainda a observação, sempre que possível, das normas, regulamentos, diretrizes e proposições e planos de qualidades envolvidas da concretização do objeto contratual.

4.2. A CONTRATADA manterá à disposição da CONTRATANTE todos os equipamentos, durante todo o tempo necessário à execução deste instrumento, sendo tempo estimado sua execução em 90(noventa) dias.

4.3. Os equipamentos serão locados considerando o custo horário produtivo(CHP), estando incluído as despesas com a condução e operação por empregados da Contratada, manutenção preventiva e corretiva, transporte, guarda e combustível, além de todas as obrigações legais e tributárias, para a execução do serviço de locação de equipamento.

4.4. A CONTRATADA responderá por todos os acidentes de tráfego em que se envolverem seus equipamentos e veículos próprios ou de seus subcontratados. Deverá observar as leis de segurança do trânsito para efetivação dos transportes, condições de segurança dos veículos, sinalização adequada nos locais de saída e chegada dos caminhões e máquinas.

4.5. A CONTRATADA deverá apresentar diariamente os equipamentos objeto da presente prestação de serviços devidamente abastecidos e com as manutenções rotineiras já efetuadas, bem como os motoristas e operadores, no local previamente indicado pela Secretaria Municipal de Infraestrutura e Serviços Urbanos, para receber as instruções relativas ao serviço diário;

4.6. Nas portas das máquinas/equipamentos deverão estar pintados ou decalcados a sigla PMO, e o número do Convênio nº 014/2020-SETRAN, conforme modelo e orientação da Secretaria

requisitante;

4.7. Os funcionários da CONTRATADA deverão se apresentar nos locais determinados pela fiscalização devidamente equipados para as atividades que irão desenvolver, uniformizados, com os equipamentos de proteção (EPI) e crachá de identificação, sendo estes às expensas da CONTRATADA;

4.8. A CONTRATADA deverá colocar à disposição desta municipalidade seus serviços durante 08 (oito horas) diárias. Qualquer mudança do horário será previamente informada pela CONTRATANTE. Caso o objeto desta licitação ultrapasse este horário fará jus a uma fração de diária correspondente ao tempo ultrapassado, mediante registro na planilha de controle;

4.9. A CONTRATADA poderá entregar para a fiscalização das Secretarias requisitantes, até o quinto dia de cada mês, impreterivelmente, as suas planilhas com as horas trabalhadas, para que a fiscalização confronte com seus próprios documentos, evitando-se assim divergências com os quantitativos medidos e que serão incluídos nos Boletins de Medições mensais;

4.10. A CONTRATADA deverá substituir as máquinas, veículos, equipamentos, e os funcionários de atuação insatisfatória e/ou prejudicial ao interesse público;

4.11. No preço proposto já deverão estar computados todos os custos, sejam eles impostos, encargos trabalhistas, previdenciários, fiscais, comerciais, taxas, manutenção dos equipamentos, seguros, operadores, motoristas, ajudantes, alimentação, combustíveis, transporte de ida e volta das máquinas e funcionários, ou qualquer outros que incidam ou venham a incidir sobre o objeto licitado.

4.12. O serviço de locação será executado mediante “Ordem de Serviço” expedida pela Fiscalização do contrato da PMO, com programação determinada pelo Município, diariamente, no período diurno (08h às 18h), de segunda-feira a sábado. Em situações excepcionais, as equipes poderão ser solicitadas aos domingos e feriados.

4.13. COMPETIRÁ à PMO definir a prioridade nos atendimentos como ainda, as áreas de atuação.

5- OBRIGAÇÕES DA CONTRATADA E CONTRATANTE:

5.1 DA CONTRATADA

5.1.1. Executar fielmente a locação dos equipamentos de acordo com as cláusulas e condições do Contrato e seus Anexos, e em rigorosa observância às normas e procedimentos técnicos do contrato a ser celebrado, bem como de conformidade com a legislação geral e específica vigente; e tudo mais que necessário for a perfeita prestação dos serviços, ainda que não expressamente mencionados.

5.1.2. Aceitar, nas mesmas condições contratuais, acréscimos ou supressões nos limites estabelecidos no artigo 65 parágrafo 1º da Lei nº 8.666/93.

5.1.3. Arcar com todas as despesas do seu pessoal, respondendo pelos encargos fiscais, tributários, trabalhistas, previdenciários e securitários, resultante da execução do presente contrato, inclusive com suas instalações no município e quaisquer insumos e meios utilizados para execução da locação, bem como os custos de seguros, além dos tributos incidentes ou decorrentes do contrato.

5.1.4. Permitir a CONTRATANTE o permanente acompanhamento da execução do presente contrato, sob pena de rescisão contratual.

5.1.5. Indicar nos termos do artigo 68, da Lei Federal nº 8.666/93, em até 5 (cinco) dias úteis da assinatura deste instrumento, o seu representante pela comunicação e recebimento de orientações com a Prefeitura Municipal de Ourém.

5.1.6. Manter, durante toda a execução, todas as condições de habilitação e qualificação exigidas no Pregão que sejam compatíveis com as obrigações a serem assumidas.

5.2. DO CONTRATANTE:

5.2.1. Fornecer e colocar à disposição da CONTRATADA todos os elementos e informações que se fizerem necessários à execução do objeto contratado;

5.2.2. Notificar a CONTRATADA, formal e tempestivamente, sobre as irregularidades observadas no cumprimento do Contrato;

5.2.3. Exercer a fiscalização dos serviços ora contratados por intermédio de servidores especialmente designados

5.2.4. Assegurar os recursos orçamentários e financeiros para custear as locações;

5.2.5. Acompanhar, controlar e avaliar a aquisição, por meio da unidade responsável por esta atribuição;

5.2.6. Zelar para que durante a vigência do contrato sejam cumpridas as obrigações assumidas por parte da CONTRATADA, bem como sejam mantidas todas as condições de habilitação e qualificação exigidas.

6 – DO REGIME DE EXECUÇÃO

6.1. Os serviços serão executados mediante empreitada por preços unitários/diárias, que pressupõe a prestação dos serviços nos prazos, frequências, quantidades e especificações técnicas aqui apresentadas, para atender os níveis de qualidade e satisfação esperados, sendo estas de responsabilidade exclusiva da Contratada.

6.2. A execução do contrato sob o regime de preços unitários vinculará a remuneração da contratada aos serviços de locação plenamente executados, considerando o custo horário produtivo(CHP);

7 - DO REAJUSTE

7.1. Os preços são fixos e irremovíveis no prazo de um ano contado da data limite para a apresentação das propostas.

7.1.1. Dentro do prazo de vigência do contrato e mediante solicitação da contratada, os preços contratados poderão sofrer reajuste após o interregno de um ano, aplicando-se o índice IPCA/IBGE exclusivamente para as obrigações iniciadas e concluídas após a ocorrência da anualidade, se ocorrida.

7.2. Nos reajustes subsequentes ao primeiro, o interregno mínimo de um ano será contado a partir dos efeitos financeiros do último reajuste.

- 7.3. Nas aferições finais, o índice utilizado para reajuste será, obrigatoriamente, o definitivo.
- 7.4. Caso o índice estabelecido para reajustamento venha a ser extinto ou de qualquer forma não possa mais ser utilizado, será adotado, em substituição, o que vier a ser determinado pela legislação então em vigor.
- 7.5. Na ausência de previsão legal quanto ao índice substituto, as partes elegerão novo índice oficial, para reajustamento do preço do valor remanescente, por meio de termo aditivo.
- 7.6. O reajuste será realizado por apostilamento.

8 - DAS MEDIÇÕES, CONDIÇÕES E PRAZO DE PAGAMENTO

- 8.1. A CONTRATADA deverá apresentar a documentação de cobrança, obrigatoriamente no protocolo da Prefeitura Municipal de Ourém, em 03 (três) vias, com o valor expresso em moeda corrente nacional, mediante a emissão de nota fiscal, fatura ou outro documento legal, observadas as exigências da legislação tributária.
- 8.2. A CONTRATADA deverá indicar, no documento de cobrança, o número do CONTRATO, item contratual a que se refere o documento de cobrança, o valor da parcela correspondente.
- 8.3. O prazo para pagamento referente a execução dos serviços, objeto de CONTRATO, será de até 30 (trinta) dias consecutivos, contado a partir da apresentação do documento de cobrança no protocolo da PMO, com base nos preços unitários propostos dos serviços efetivamente executados, previamente medidos e devidamente certificados, ficando o pagamento condicionado a aprovação pelo fiscal do contrato.
- 8.4. Os quantitativos de serviços efetivamente executados pela CONTRATADA serão medidos parcial e mensalmente pela PMO e lançados no Boletim de Medição, que depois de conferidos, serão assinados pelo responsável da CONTRATADA e pelo fiscal do serviço.

9 - DA DOTACÃO ORÇAMENTARIA:

9.1. As despesas decorrentes da contratação, objeto desta licitação, correrão por conta das seguintes dotações orçamentárias especificadas. Exercício 2020:

Orgão: 07 Sec.de Infra-Est. e Serviços Urbanos

Unidade Orçamentária: 0707 Sec. de Infra-Est. e Serviços Urbanos

Funcional Programática: 26 782 0725 1.022 - Construção, Recuperação e Conservação de Estradas Vicinais.

Elemento de Despesa: 3.3.90.39.00- Outros Serviços Terceiro Pessoas Jurídica

9.2. Os recursos financeiros serão oriundos de transferência voluntárias do Governo do Estado do Pará, conforme estabelecido no TC nº 014/2020, firmado entre a Secretaria de Estado de Transporte e o Município de Ourém.

10 - DAS SANÇÕES POR INADIMPLEMENTO:

10.1. Em razão de irregularidades no cumprimento das obrigações assumidas, a Prefeitura Municipal de Ourém, poderá aplicar as sanções administrativas previstas na Lei nº 8.666/93 e previstas no artigo 7º, da Lei Federal nº 10.520/2002.

11 - DA FISCALIZAÇÃO

11.1 A Contratante fiscalizará os serviços da Contratada a fim de verificar se no seu desenvolvimento estão sendo observadas as cláusulas do Contrato firmado.

11.2 Com relação à qualidade, será aprovada pela Comissão instituída pela secretaria municipal de Administração não esteja nos padrões exigidos, será cancelado os serviços.

12 - DOS DANOS E DA RESPONSABILIDADE CIVIL

12.1. A CONTRATADA é responsável pelos danos causados diretamente ao CONTRATANTE ou a terceiros, decorrentes de sua culpa ou dolo na realização do objeto desta contratação, não excluindo ou reduzindo essa responsabilidade à fiscalização do CONTRATANTE.

13. DA RESCISÃO E ALTERAÇÃO CONTRATUAL

13.1. O presente Contrato pode ser rescindido nas hipóteses descritas no art. 78 da Lei 8.666, de 1993, observados os procedimentos estabelecidos no art. 79 da mesma Lei.

ANEXO II

MINUTA DE CONTRATO

PREGÃO ELETRÔNICO _/2020 PMO-PE

Referente ao Processo Administrativo Nº 2020.xxxxxx -PMO.

CONTRATO Nº 2020-CPL/PMO

TERMO DE CONTRATO QUE OBJETIVA A CONTRATAÇÃO DE EMPRESA PARA A LOCAÇÃO DE EQUIPAMENTOS PARA A RECUPERAÇÃO DE ESTRADAS VICINAIS NO MUNICÍPIO DE OURÉM-PA, CONFORME CONVÊNIO 014/2020-SETRAN, QUE ENTRE SÍ FAZEM O MUNICIPIO DE OURÉM E A EMPRESA, COMO A SEGUIR EXPOSTO.

Pelo presente instrumento de contrato, de um lado a MUNICÍPIO DE OURÉM/PREFEITURA MUNICIPAL, pessoa jurídica de direito público interno, devidamente cadastrada no CNPJ sob o nº 05.149.133/0001-48, com sede a Travessa Lazaro Picanço nº 110, Centro, Município de Ourém, Estado do Pará, representado, pelo Excelentíssimo Prefeito Municipal Sr. VALDEMIRO FERNANDES COELHO JUNIOR, brasileiro, casado, gestor municipal, portador do R.G. nº _____ - SSP/PA, CPF nº xxx residente e domiciliado na xxxxx, e de outro lado à empresa .xxxxxxx. CNPJ nº xxx, com sede na xxxx, Bairro:xxxx CEP xxx, Cidade xxxx,, representada por xxxxx, portador de CI nº xxxxx e CPF/MF nº xxxxxx, residente e domiciliado a xxxxx, Bairro.xxxxx, CEP xxxx, Cidade xxxxx, doravante denominada CONTRATADA, formalizam entre si, em razão do Pregão Eletrônico Nº x001/2020 CPL/PMO, já adjudicado e homologado pelo Senhor Prefeito Municipal, e na conformidade das cláusulas e condições seguintes:

CLÁUSULA PRIMEIRA: DO OBJETO:

Contratação de empresa para prestação de serviços de locação de equipamentos para recuperação de estradas vicinais no Município de Ourém, Estado do Pará, conforme o plano de trabalho do Convênio nº 014/2020/SETRAN, incluído seus respectivos motoristas e operadores, combustível, lubrificante e manutenção utilizada na execução dos serviços.

CLÁUSULA SEGUNDA: DO VALOR

2.1. O valor total do presente instrumento é de R\$ xxx, (xxx), conforme proposta financeira da CONTRATADA, planilha final de lances ofertados, integrantes deste instrumento contratual independentemente de transcrição.

2.2. Os valores unitários e as descrições dos equipamentos locados estão abaixo:

Item	Descrição	Unid	Quant	V.Unit	Valor Total

2.3. Os preços propostos serão considerados suficientes e completos, abrangendo todos os encargos de seus funcionários (sociais, trabalhistas, previdenciários e comerciais, bem como demais encargos incidentes), os tributos (impostos, taxas, emolumentos, contribuições fiscais, e parafiscais, etc.), o fornecimento de mão-de-obra especializada, materiais, ferramentas, acessórios, consumíveis e equipamentos, a administração, o lucro, as despesas decorrentes de carregamento, descarregamento, fretes, transportes e deslocamentos de qualquer natureza, na modalidade CIF, correndo tal operação, única e exclusivamente por conta, risco e responsabilidade da CONTRATADA, bem como qualquer outro encargo ou despesa, ainda que aqui não especificada, que possa incidir ou ser necessária à execução do objeto da licitação.

CLÁUSULA TERCEIRA: REGIME DE EXECUÇÃO

3.1. Os serviços serão executados mediante empreitada por preços unitários/diárias, que pressupõe a prestação dos serviços nos prazos, frequências, quantidades e especificações técnicas aqui apresentadas, para atender os níveis de qualidade e satisfação esperados, sendo estas de responsabilidade exclusiva da Contratada.

6.2. A execução do contrato sob o regime de preços unitários vinculará a remuneração da contratada aos serviços de locação plenamente executados, considerando o custo horário produtivo(CHP).

CLÁUSULA QUARTA: DA VIGÊNCIA

4.1. O presente CONTRATO terá vigência de 180 (cento e oitenta) dias, e vigorará a partir do recebimento da Ordem de Início de Serviço (OIS) pela CONTRATADA, podendo ser alterado e prorrogado, em havendo interesse do Contratante e mantida as condições iniciais do Contrato, nos termos do art. 57 da Lei nº. 8.666/1993.

CLÁUSULA QUINTA: DA PRESTAÇÃO DO SERVIÇO:

5.1. O objeto deste instrumento será executado pela CONTRATADA de acordo com seus próprios métodos e padrões, baseados em práticas profissionais corretas e atendidos, sempre e previamente, todos os requisitos e especificações técnicas fornecidas pela CONTRATANTE, observando a CONTRATADA as melhores normas aplicáveis e ainda a observação, sempre que possível, das normas, regulamentos, diretrizes e proposições e planos de qualidades envolvidas da concretização do objeto contratual.

5.2. A CONTRATADA manterá à disposição da CONTRATANTE todos os equipamentos, durante todo o tempo necessário à execução deste instrumento.

5.3. Os equipamentos serão locados considerando o custo horário produtivo(CHP), estando incluído as despesas com a condução e operação por empregados da Contratada, manutenção preventiva e corretiva, transporte, guarda e combustível, além de todas as obrigações legais e tributárias, para a execução do serviço de locação de equipamento.

5.4. A CONTRATADA responderá por todos os acidentes de tráfego em que se envolverem seus equipamentos e veículos próprios ou de seus subcontratados. Deverá observar as leis de segurança do trânsito para efetivação dos transportes, condições de segurança dos veículos, sinalização adequada nos locais de saída e chegada dos caminhões e máquinas.

5.5. A CONTRATADA deverá apresentar diariamente os equipamentos objeto da presente

prestação de serviços devidamente abastecidos e com as manutenções rotineiras já efetuadas, bem como os motoristas e operadores, no local previamente indicado pela Secretaria Municipal de Infraestrutura e Serviços Urbanos, para receber as instruções relativas ao serviço diário;

5.6. Nas portas das máquinas/equipamentos deverão estar pintados ou decalcados a sigla PMO, e o número do Convênio nº 014/2020-SETRAN, conforme modelo e orientação da Secretaria requisitante;

5.7. Os funcionários da CONTRATADA deverão se apresentar nos locais determinados pela fiscalização devidamente equipados para as atividades que irão desenvolver, uniformizados, com os equipamentos de proteção (EPI) e crachá de identificação, sendo estes às expensas da CONTRATADA;

5.8. A CONTRATADA deverá colocar à disposição desta municipalidade seus serviços durante 08 (oito horas) diárias. Qualquer mudança do horário será previamente informada pela CONTRATANTE. Caso o objeto desta licitação ultrapasse este horário fará jus a uma fração de diária correspondente ao tempo ultrapassado, mediante registro na planilha de controle;

5.9. A CONTRATADA poderá entregar para a fiscalização das Secretarias requisitantes, até o quinto dia de cada mês, impreterivelmente, as suas planilhas com as horas trabalhadas, para que a fiscalização confronte com seus próprios documentos, evitando-se assim divergências com os quantitativos medidos e que serão incluídos nos Boletins de Medições mensais;

5.10. A CONTRATADA deverá substituir as máquinas, veículos, equipamentos, e os funcionários de atuação insatisfatória e/ou prejudicial ao interesse público;

5.11. No preço proposto já deverão estar computados todos os custos, sejam eles impostos, encargos trabalhistas, previdenciários, fiscais, comerciais, taxas, manutenção dos equipamentos, seguros, operadores, motoristas, ajudantes, alimentação, combustíveis, transporte de ida e volta das máquinas e funcionários, ou qualquer outros que incidam ou venham a incidir sobre o objeto licitado.

5.12. O serviço de locação será executado mediante "Ordem de Serviço", com programação determinada pelo Município, diariamente, no período diurno (08h às 18h), de segunda-feira a sábado. Em situações excepcionais, as equipes poderão ser solicitadas aos domingos e feriados.

5.13. COMPETIRÁ à PMO definir a prioridade nos atendimentos com os equipamentos e como ainda, as áreas de atuação.

CLÁUSULA SEXTA: DAS OBRIGAÇÕES DA CONTRATADA

6.1. Executar fielmente a locação dos equipamentos de acordo com as cláusulas e condições do Contrato e seus Anexos, e em rigorosa observância às normas e procedimentos técnicos do contrato a ser celebrado, bem como de conformidade com a legislação geral e específica vigente; e tudo mais que necessário for a perfeita prestação dos serviços, ainda que não expressamente mencionados.

6.2. Aceitar, nas mesmas condições contratuais, acréscimos ou supressões nos limites estabelecidos no artigo 65 parágrafo 1º da Lei nº 8.666/93.

6.3. Arcar com todas as despesas do seu pessoal, respondendo pelos encargos fiscais, tributários, trabalhistas, previdenciários e securitários, resultante da execução do presente contrato, inclusive com suas instalações no município e quaisquer insumos e meios utilizados para

execução da locação, bem como os custos de seguros, além dos tributos incidentes ou decorrentes do contrato.

6.4. Permitir a CONTRATANTE o permanente acompanhamento da execução do presente contrato, sob pena de rescisão contratual.

6.5. Indicar nos termos do artigo 68, da Lei Federal nº 8.666/93, em até 5 (cinco) dias úteis da assinatura deste instrumento, o seu representante pela comunicação e recebimento de orientações com a Prefeitura Municipal de Ourém.

6.6. Manter, durante toda a execução, todas as condições de habilitação e qualificação exigidas no Pregão que sejam compatíveis com as obrigações a serem assumidas.

CLÁUSULA SÉTIMA: DAS OBRIGAÇÕES DO CONTRATANTE

7.1.1. Fornecer e colocar à disposição da CONTRATADA todos os elementos e informações que se fizerem necessários à execução do objeto contratado;

7.1.2. Notificar a CONTRATADA, formal e tempestivamente, sobre as irregularidades observadas no cumprimento do Contrato;

7.1.3. Exercer a fiscalização dos serviços ora contratados por intermédio de servidores especialmente designados

7.1.4. Assegurar os recursos orçamentários e financeiros para custear as locações;

7.1.5. Acompanhar, controlar e avaliar a aquisição, por meio da unidade responsável por esta atribuição; 7.1.6. Zelar para que durante a vigência do contrato sejam cumpridas as obrigações assumidas por parte da CONTRATADA, bem como sejam mantidas todas as condições de habilitação e qualificação exigidas.

CLÁUSULA OITAVA: DAS MEDIÇÕES, CONDIÇÕES E PRAZO DE PAGAMENTO

8.1. A CONTRATADA deverá apresentar a documentação de cobrança, obrigatoriamente no protocolo da Prefeitura Municipal de Ourém, em 03 (três) vias, com o valor expresso em moeda corrente nacional, mediante a emissão de nota fiscal, fatura ou outro documento legal, observadas as exigências da legislação tributária.

8.2. A CONTRATADA deverá indicar, no documento de cobrança, o número do CONTRATO, item contratual a que se refere o documento de cobrança, o valor da parcela correspondente.

8.3. O prazo para pagamento referente a execução dos serviços, objeto de CONTRATO, será de até 30 (trinta) dias consecutivos, contado a partir da apresentação do documento de cobrança no protocolo da PMO, com base nos preços unitários propostos dos serviços efetivamente executados, previamente medidos e devidamente certificados, ficando o pagamento condicionado a aprovação pelo fiscal do contrato.

8.4. Os quantitativos de serviços efetivamente executados pela CONTRATADA serão medidos parcial e mensalmente pela PMO e lançados no Boletim de Medição, que depois de conferidos, serão assinados pelo responsável da CONTRATADA e pelo fiscal do serviço.

CLÁUSULA NONA- DA DOTACÃO ORÇAMENTARIA:

9.1. As despesas decorrentes da contratação, objeto desta licitação, correrão por conta das seguintes dotações orçamentárias especificadas. Exercício 2020:

Orgão: 07 Sec.de Infra-Est. e Serviços Urbanos

Unidade Orçamentária: 0707 Sec. de Infra-Est. e Serviços Urbanos

Funcional Programática: 26 782 0725 1.022 - Construção, Recuperação e Conservação de Estradas Vicinais.

Elemento de Despesa: 3.3.90.39.00- Outros Serviços Terceiro Pessoas Jurídica

9.2. Os recursos financeiros serão oriundos de transferência voluntárias do Governo do Estado do Pará, conforme estabelecido no TC nº 014/2020, firmado entre a Secretaria de Estado de Transporte e o Município de Ourém.

CLÁUSULA DÉCIMA- DAS SANÇÕES POR INADIMPLEMENTO:

10.1. Em razão de irregularidades no cumprimento das obrigações assumidas, a Prefeitura Municipal de Ourém, poderá aplicar as seguintes sanções administrativas:

10.2. Aplicar Multa de 1% (um por cento) por dia de atraso, até o trigésimo dia, da prestação dos serviços, contado a partir da emissão da ordem de serviços encaminhada pela Administração.

10.3. Aplicar Multa de 10% (dez por cento) sobre o valor dos serviços, quando decorridos 30 dias, ou mais, de atraso.

10.4. A aplicação da multa de mora não impede que a Administração rescinda unilateralmente o contrato e aplique as outras sanções previstas neste edital e na Lei Federal nº. 8.666/93;

10.5. Sem prejuízo das sanções cominadas no art. 87, I, III e IV, da Lei 8.666/93, pela inexecução total ou parcial do objeto contratado, a Prefeitura poderá garantir a prévia e ampla defesa, aplicar as seguintes sanções á licitante contratada:

- a) advertência;
- b) Multa compensatória por perdas e danos, no montante de 10% (dez por cento) sobre o valor contratado, mediante instauração de processo para averiguação pela Prefeitura Municipal de Ourém- PA.
- c) Suspensão temporária de participação em licitação e impedimento de contratar com a Administração Pública Municipal, Direta ou Indireta, por prazo não superior a 02 (dois) anos;
- d) Impedimento para licitar e contratar com a Administração Pública Municipal, Direta ou Indireta, pelo prazo de até 05 (cinco) anos, sem prejuízo das multas previstas em edital e no contrato e das demais cominações legais, especificamente nas hipóteses em que o licitante, convocado dentro do prazo de validade da sua proposta, não celebrar o contrato, deixar de entregar ou apresentar documentação falsa exigida para o certame, ensejar o retardamento da execução de seu objeto, não mantiver a proposta, falhar ou fraudar na execução do contrato, comportar-se de modo inidôneo ou cometer fraude fiscal, conforme previstos no artigo 7º, da Lei Federal nº 10.520, de 17 de julho de 2002
- e) Declaração de inidoneidade para licitar ou contratar com a Administração Pública, em toda a Federação, enquanto perdurarem os motivos determinantes da punição ou até que

seja promovida a reabilitação perante a própria autoridade que aplicou a penalidade, que será concedida sempre que o contratado ressarcir a Administração pelos prejuízos resultantes e após decorrido o prazo da sanção aplicada com base na alínea "c".

CLÁUSULA DÉCIMA PRIMEIRA - DA FISCALIZAÇÃO

11.3 A Contratante fiscalizará os serviços da Contratada a fim de verificar se no seu desenvolvimento estão sendo observadas as cláusulas do Contrato.

11.4 Com relação à qualidade, será aprovada pela Comissão instituída pela secretaria municipal de Administração não esteja nos padrões exigidos, será cancelado os serviços.

11.5 Não obstante seja a única e exclusiva responsável pelo objeto deste Contrato, a Contratante através de servidor especialmente designado, fiscalizará sua execução, sem de qualquer forma restringir a plenitude desta responsabilidade.

CLÁUSULA DÉCIMA SEGUNDA: DOS DANOS E DA RESPONSABILIDADE CIVIL

12.1. A CONTRATADA é responsável pelos danos causados diretamente ao CONTRATANTE ou a terceiros, decorrentes de sua culpa ou dolo na realização do objeto desta contratação, não excluindo ou reduzindo essa responsabilidade à fiscalização do CONTRATANTE.

CLÁUSULA DÉCIMA TERCEIRA: DA RESCISÃO E ALTERAÇÃO CONTRATUAL

13.1. O presente Contrato pode ser rescindido nas hipóteses descritas no art. 78 da Lei 8.666, de 1993, observados os procedimentos estabelecidos no art. 79 da mesma Lei. 13.1.1.

CLÁUSULA DÉCIMA QUARTA : DO FORO

Fica eleito o Foro da cidade de Ourém-Pá, como o único capaz de dirimir as dúvidas oriundas deste Contrato, caso não sejam dirimidas amigavelmente.

Para firmeza e como prova de haverem as partes, entre si, ajustado e contratado, é lavrado o presente termo, em 02 (duas) vias de igual teor, o qual, depois de lido e achado conforme, é assinado pelas partes contratantes e pelas testemunhas abaixo.

Ourém-Pará, de de 2020.

VALDEMIRO FERNANDES COELHO JUNIOR
Prefeito Municipal CPF/MF n.º 247.373.052-00
CONTRATANTE

EMPRESA VENCEDORA
CNPJ/MF sob o nº
CONTRATADA

TESTEMUNHAS:

1. 2.



ANEXO III

MODELO DE PROPOSTA

AO MUNICÍPIO DE OURÉM/PREFEITURA DE OURÉM

Ref.: PREGÃO ELETRÔNICO Nº _____

Prezados Senhores,

Apresentamos a V.Sª, nossa proposta de preços de para serviços de _____, pelo preço global de R\$ _____ (_____), nos termos do Edital e seus Anexos., **conforme planilhas e demonstrativos de composição de preços anexa.**

O prazo de validade da proposta de preços é de 60 (sessenta) dias corridos, contados da data da abertura da licitação.

Declaramos que estamos de pleno acordo com todas as condições estabelecidas no Edital e seus Anexos, bem como aceitamos todas as obrigações e responsabilidades especificadas no Termo de Referência.

Declaramos que nos preços cotados estão incluídas todas as despesas que, direta ou indiretamente, fazem parte do presente objeto.

Caso nos seja adjudicado o objeto da licitação, comprometemos a assinar o Contrato no prazo determinado no documento de convocação, e para esse fim fornecemos os seguintes dados:

Razão Social: _____

CNPJ/MF: _____

Endereço: _____

Tel./Fax: _____

CEP: _____

Cidade: _____ UF: _____

Banco: _____ Agência: _____ c/c: _____

Dados do Representante Legal da Empresa para assinatura do Contrato:

Nome: _____

Endereço: _____

CEP: _____ Cidade: _____ UF: _____

CPF/MF: _____ Cargo/Função: _____

RG nº: _____ Expedido por: _____

Naturalidade: _____ Nacionalidade: _____

Localidade, ___ de _____ de _____.

FIRMA LICITANTE/CNPJ

ASSINATURA E IDENTIFICAÇÃO COMPLETA DO REPRESENTANTE LEGAL

OBSERVAÇÕES:

1. **Em caso de discordância existente entre as especificações deste objeto descritas no COMPRASGOVERNAMENTAIS – CATMAT/CATSERV e as especificações constantes do Anexo II - Termo de Referência deste Edital prevalecerão às últimas.**

ANEXO IV

MODELO DE DECLARAÇÃO DE ELABORAÇÃO INDEPENDENTE DE PROPOSTA

PREGÃO ELETRÔNICO _/2020 PMO-PE

(Identificação completa do representante da licitante), como representante devidamente constituído de (Identificação completa da licitante) doravante denominado (Licitante), para fins do disposto no item 4.4.6 do Edital (completar com identificação do edital), declara, sob as penas da lei, em especial o art. 299 do Código Penal Brasileiro, que:

(a) a proposta apresentada para participar da (identificação da licitação) foi elaborada de maneira independente (pelo Licitante), e o conteúdo da proposta não foi, no todo ou em parte, direta ou indiretamente, informado, discutido ou recebido de qualquer outro participante potencial ou de fato da (identificação da licitação), por qualquer meio ou por qualquer pessoa;

(b) a intenção de apresentar a proposta elaborada para participar da (identificação da licitação) não foi informada, discutida ou recebida de qualquer outro participante potencial ou de fato da (identificação da licitação), por qualquer meio ou por qualquer pessoa;

(c) que não tentou, por qualquer meio ou por qualquer pessoa, influir na decisão de qualquer outro participante potencial ou de fato da (identificação da licitação) quanto a participar ou não da referida licitação;

(d) que o conteúdo da proposta apresentada para participar da (identificação da licitação) não será, no todo ou em parte, direta ou indiretamente, comunicado ou discutido com qualquer outro participante potencial ou de fato da (identificação da licitação) antes da adjudicação do objeto da referida licitação;

(e) que o conteúdo da proposta apresentada para participar da (identificação da licitação) não foi, no todo ou em parte, direta ou indiretamente, informado, discutido ou recebido de qualquer integrante de (órgão licitante) antes da abertura oficial das propostas; e

(f) que está plenamente ciente do teor e da extensão desta declaração e que detém plenos poderes e informações para firmá-la.

_____, em ____ de _____ de _____

(representante legal do licitante/ consórcio, no âmbito da licitação, com identificação completa)



ANEXO V

MODELO DE CARTA DE APRESENTAÇÃO DE DOCUMENTO DE HABILITAÇÃO

(TIMBRE DA EMPRESA)

PREGÃO ELETRÔNICO _/2020 PMO-PE

Prezados Senhores,

Em cumprimento aos ditames editalícios, utilizamo-nos da presente para submeter à apreciação de V. Sas. os documentos abaixo discriminados, necessários para a licitação referenciada:

(DESCREVER OS DOCUMENTOS)

Declaramos, ainda, que nossa empresa encontra-se cadastrada junto ao Sicaf, conforme exigências do Edital.

Em cumprimento aos ditames editalícios, declaramos, sob as penalidades cabíveis, a inexistência de fato impeditivo de participação, e que temos pleno conhecimento de todos os aspectos relativos à licitação em causa e nossa plena concordância com as condições constantes do Edital e seus Anexos.

Declaramos sob pena da lei, que nossos diretores; responsáveis legais ou técnicos; membros do conselho técnicos, consultivo, deliberativo ou administrativo; ou sócios, não são empregados ou ocupantes de cargo comissionado da PMO, bem como nossa Empresa não está incursa em nenhum dos impedimentos elencados no Edital da Licitação em epígrafe.

Declaramos, ainda, não possuir em nosso quadro de pessoal empregados menores de 18 (dezoito) anos em trabalho noturno, perigoso ou insalubre, e de menores de 16 (dezesesseis) anos em qualquer trabalho, salvo na condição de aprendizes, a partir de 14 (quatorze) anos, nos termos do inciso XXXIII do art. 7º da Constituição Federal (Emenda Constitucional nº 20, de 1998).

Na oportunidade, credenciamos junto à PMO o Sr. _____, Carteira de Identidade nº _____, Órgão Expedidor _____, CPF nº _____, endereço _____, E-mail _____, fone (____) _____, fax nº (____) _____, para interpor recursos quando cabíveis, transigir, desistir, assinar atas e documentos e, enfim, praticar os demais atos no processo licitatório.

Localidade, __ de _____ de _____.

FIRMA LICITANTE/CNPJ

ASSINATURA E IDENTIFICAÇÃO COMPLETA DO REPRESENTANTE LEGAL



PREFEITURA MUNICIPAL DE
OURÉM
Acolhendo a todos



ANEXO VI

PREGÃO ELETRÔNICO _/2020 PMO-PE

DECLARAÇÃO DE ENQUADRAMENTO COMO ME

AO

MUNICÍPIO DE OURÉM/PREF. MUNICIPAL – ESTADO DO PARA

A empresa Razão Social da Licitante), CNPJ nº , sediada na xxxxx, através de seu Diretor ou Representante Legal, (Nome/CVCPF), declara que se enquadra como Microempresa (ME) ou Empresa de Pequeno Porte (EPP) e que o movimento da receita bruta anual da empresa não excede aos limites fixados no art. 3º da Lei Complementar nº 123/2006.

Declara, também, que não se enquadra nas hipóteses de exclusão relacionadas no § 4º do art. 3º da lei retro mencionada.

Declara, ainda, estar ciente das sanções que poderão lhe ser impostas, bem como do conteúdo do art. 299 do Código Penal, na hipótese de falsidade da presente declaração.

(local) , xx de xxxx de xxxx.

Nome, Cargo e Assinatura do Representante Legal]

[Dados da Declarante: Razão Social e Nº do CNPJ



GOVERNO DO ESTADO DO PARÁ
PREFEITURA MUNICIPAL DE OURÉM
GABINETE DO PREFEITO
CNPJ 05.149.133/0001-48



ESPECIFICAÇÃO TÉCNICA

**LOCAÇÃO DE EQUIPAMENTOS PARA RECUPERAÇÃO DE ESTRADAS
VICINAIS EM OURÉM/PA**

OURÉM/PA

2019



GENERALIDADES

A presente especificação técnica têm por objetivo estabelecer as condições que nortearão o desenvolvimento das obras e serviços relativos à obra de **LOCAÇÃO DE EQUIPAMENTOS PARA RECUPERAÇÃO DE ESTRADAS VICINAIS EM OURÉM/PA.**

Os serviços contratados serão executados, rigorosamente, de acordo com estas Especificações Técnicas e com os documentos nelas referidos, as Normas Técnicas vigentes, as especificações de materiais e equipamentos descritos e os Projeto Básico anexo.

Todos os itens da planilha orçamentária dizem respeito, salvo o disposto em contrário nas Especificações Técnicas, a fornecimento de material e mão de obra, por parte da CONTRATADA.

Serão impugnados pela Fiscalização todos os trabalhos que não satisfaçam às condições contratuais.

Ficará a CONTRATADA obrigada a demolir e a refazer os trabalhos impugnados logo após o recebimento da Ordem de Serviço correspondente, ficando por sua conta exclusiva, as despesas decorrentes dessas providências.

Documentação para início da obra

São de responsabilidade da contratada quaisquer despesas referentes à regularização para o início da obra tais como:

- Cadastro junto à Prefeitura Municipal local (ISS);
- Alvará de construção de Obra;

-ART (Anotação de Responsabilidade Técnica) / RRT (Registro de Responsabilidade Técnica) de execução dos serviços contratados, com a respectiva taxa recolhida;



Obrigações da Contratada

- **Quanto aos materiais**

Realizar a devida programação de compra de materiais, de forma a concluir a obra no prazo fixado;

Observar rigorosamente os prazos de validade dos materiais, pois será recusado pela Fiscalização qualquer tipo de material que se encontre com o prazo de validade vencido;

Todo e qualquer material de construção que entrar no canteiro de obras deverá ser previamente aprovado pela Fiscalização. Aquele que for impugnado deverá ser retirado do canteiro, no prazo definido pela Fiscalização.

Submeter à Fiscalização, sem ônus, amostras dos materiais e acabamentos a serem utilizados na obra.

- **Quanto à mão-de-obra**

Contratar mão-de-obra idônea, de modo a reunir permanentemente em serviço uma equipe homogênea e suficiente de operários, mestres e encarregados, que assegure progresso satisfatório às obras.

É de responsabilidade da contratada o fornecimento de equipamentos de segurança aos seus empregados tais como: cintos, capacetes, etc., devendo ser obedecidas todas as normas de prevenção de acidentes;

- **Quanto aos equipamentos e ferramentas de trabalho**

É de responsabilidade da contratada os gastos com aquisição de ferramentas, máquinas, equipamentos necessários na execução da reforma.

- **Quanto ao prazo de garantia das construções**

De acordo com o art. 618 do Código Civil, o construtor responde pela solidez e segurança da obra pelo prazo de cinco anos:



➤ Art. 618. Nos contratos de empreitada de edifícios ou outras construções consideráveis, o empreiteiro de materiais e execução responderá, durante o prazo irredutível de cinco anos, pela solidez e segurança do trabalho, assim em razão dos materiais, como do solo.

Deve-se ressaltar que esse prazo de cinco anos refere-se ao prazo de garantia da construção e não a prazo de decadência ou de prescrição.

- **Segurança e saúde do trabalho**

A Contratada assumirá inteira responsabilidade pela execução dos serviços subempreitados, em conformidade com a legislação vigente de Segurança e Saúde do Trabalho, em particular as Normas Regulamentadoras do Ministério do Trabalho, instituídas pela Portaria nº 3.214/78 e suas alterações posteriores;

Serão de uso obrigatório os equipamentos de proteção individual estabelecidos na NR-18 e demais Normas de Segurança do Trabalho. Os equipamentos mínimos obrigatórios serão:

- Equipamentos para proteção da cabeça
- Equipamentos para Proteção Auditiva
- Equipamentos para Proteção dos membros superiores e inferiores.

A inobservância das Normas Regulamentadoras relativas à Segurança e Saúde do Trabalho terá como penalidade advertência por escrito e multa.

- **Diário de Obra**

Deverá ser mantido no canteiro um Diário de Obra, desde a data de início dos serviços, para que sejam registrados pela CONTRATADA e, a cada vistoria, pela Fiscalização, fatos, observações e comunicações relevantes ao andamento da mesma.



- **Limpeza da obra**

O local da obra, assim como seus entornos e passeio, deverá ser mantido limpo e desobstruído de entulhos, durante e após a realização dos trabalhos.

- **Locação de Instalações e Equipamentos**

A CONTRATADA procederá à aferição das dimensões, dos alinhamentos, dos ângulos e de quaisquer outras indicações constantes do projeto com as reais condições encontradas no local.

Havendo discrepâncias, que não possam ser sanadas na obra, ou modificações significativas ocorridas após a conclusão e o recebimento do projeto, a ocorrência será comunicada à Fiscalização, que decidirá a respeito.

- **Especificações de materiais e serviços**

O fornecimento de materiais, bem como a execução dos serviços obedecerá rigorosamente ao constante nos documentos:

- Normas da ABNT;
- Prescrições e recomendações dos fabricantes;
- Normas internacionais consagradas, na falta das citadas;
- Estas especificações e desenhos do projeto.

Os materiais ou equipamentos especificados admitem equivalentes em função e qualidade. O uso destes produtos será previamente aprovado pela CONTRATANTE.

A existência de FISCALIZAÇÃO, de modo algum, diminui ou atenua a responsabilidade da CONTRATADA pela perfeição da execução de qualquer serviço.

Ficará a critério da FISCALIZAÇÃO recusar qualquer serviço



executado que não satisfaça às condições contratuais, às especificações e ao bom padrão de acabamento.

A CONTRATADA ficará obrigada a refazer os trabalhos recusados pela FISCALIZAÇÃO.

Caberá à CONTRATADA manter o DIÁRIO DE OBRAS, no qual se farão todos os registros relativos a pessoal, materiais retirados e adquiridos, andamento dos serviços e demais ocorrências.

Caberá à CONTRATADA a responsabilidade por qualquer acidente de trabalho, bem como danos ou prejuízos causados à CONTRATANTE e a terceiros.

Todas as medidas serão conferidas no local.

A quantificação é da responsabilidade das empresas LICITANTES que serão obrigadas a contemplar todos os itens constantes do projeto.

Todos os materiais serão novos, comprovadamente de primeira qualidade.

- **Quanto ao andamento dos trabalhos**

Para fiel observância do contrato e perfeita execução e acabamento das obras a CONTRATADA deverá manter na obra pessoal técnico habilitado e obriga-se a prestar toda assistência técnica e administrativa, com a finalidade de imprimir aos trabalhos o ritmo necessário ao cumprimento dos prazos contratuais;

À CONTRATADA caberá a execução das instalações provisórias de água, luz, força, esgoto, etc., bem como o transporte dentro e fora do canteiro de obras;

Além do previsto em itens anteriores, caberá à CONTRATADA proceder à instalação do canteiro de obras dentro das normas gerais de



construção com previsão de baias para depósito de agregados, almoxarifado, escritório e, em relação às condições de Medicina e Segurança do Trabalho, dotá-lo de alojamento e instalações sanitárias para operários e fiscalização.

Além da placa da CONTRATADA exigida pelo CREA, deverá ser colocada em local visível, quando da instalação do canteiro de obras, placa conforme modelo fornecido pelo Setor de Engenharia da CONCEDENTE.

- **Do prazo de execução**

O prazo para execução dos serviços em é de 300 (trezentos) dias corridos, a contar da data de recebimento da ordem de serviço.

- **Considerações Preliminares**

Os serviços não aprovados ou que se apresentarem defeituosos durante sua execução serão demolidos e reconstruídos por conta exclusiva da CONTRATADA; os materiais que não satisfizerem as especificações ou forem julgados inadequados serão removidos do canteiro de obras dentro de 48 (quarenta e oito) horas a contar da determinação do Engenheiro Fiscal;

As obras serão contratadas pela PREFEITURA, através da Comissão Permanente de Licitação, sendo o Setor de Engenharia responsável pela sua fiscalização. Cabe à FISCALIZAÇÃO a verificação do andamento da obra de acordo com o cronograma físico-financeiro, elaborando as medições e faturas referentes aos serviços executados no período em questão para seu respectivo pagamento;

O responsável pela fiscalização respeitará rigorosamente o projeto e suas especificações, sendo o Setor de Engenharia previamente consultado para toda e qualquer modificação.



Obs.: Os serviços descritos nesta especificação são referentes apenas aos serviços constantes na planilha, os quais são comuns a todas as estradas vicinais descritas a seguir.

COORDENADAS DAS ESTRADAS VICINAIS

		COORDENADAS				
		INICIO		FIM		
		LATITUDE	LONGITUDE	LATITUDE	LONGITUDE	Comp. médio(km)
1	VICINAL ESTRADA DO RIACHO	1°32'11.92"S	47° 6'2.92"O	1°29'57.41"S	47° 1'50.51"O	10,4
2	VICINAL DA CACHUEIRINHA	1°30'44.00"S	47° 3'31.26"O	1°32'49.58"S	47° 2'43.74"O	6,29
3	RAMAL DO ZÉ NETO	1°32'12.31"S	47° 2'16.69"O	1°34'14.12"S	47° 0'39.51"O	5,84
4	VICINAL DA ENTRADA DO RIACHINHO	1°30'33.54"S	47° 3'17.05"O	1°30'27.12"S	47° 3'4.26"O	0,48
5	VICINAL DO RIO VERMELHO	1°30'38.93"S	47° 7'20.37"O	1°29'51.72"S	47° 6'25.78"O	4,14
6	VICINAL DA JIQUITAIA	1°29'55.66"S	47° 7'10.99"O	1°26'21.14"S	47° 7'30.62"O	7,54
7	VICINAL DO ARIORÉ	1°26'14.05"S	47° 2'30.27"O	1°26'23.84"S	47° 9'22.08"O	12,7
8	VICINAL DO LIMÃO SANTA ROSA	1°28'22.23"S	47° 8'57.96"O	1°34'32.51"S	47°14'45.49"O	19,9
9	VICINAL DO JACARÉ E RIO GRANDINHO	1°23'54.95"S	47°10'28.40"O	1°25'17.76"S	47° 5'16.39"O	14
10	VICINAL DO BACURAL CALISTO	1°26'19.09"S	47° 6'42.09"O	1°25'3.67"S	47° 6'23.74"O	4,42
11	VICINAL DA VILA PAULINO, VILA MARIA, VILA ARTUR E CAIXA PREGO	1°25'3.72"S	47° 5'6.50"O	1°23'10.63"S	47° 3'28.82"O	7,97
12	VICINAL DO ARIOPÉ ATÉ A PA-251	1°27'30.64"S	47° 5'41.48"O	1°25'19.07"S	47° 3'36.30"O	8,54
TOTAL=						102,22



Imagem 01: Mapa de Localização Geral



1. SERVIÇOS

A execução dos serviços compreende as operações de pulverização, umedecimento ou secagem dos materiais, em central ou na pista, seguidas de espalhamento, compactação e acabamento, na largura desejada, nas quantidades que permitam, após a compactação, atingir a espessura desejada.

1.1. CAMINHÃO BASCULANTE 10 M3, TRUCADO CABINE SIMPLES, PESO BRUTO TOTAL 23.000 KG, CARGA ÚTIL MÁXIMA 15.935 KG, DISTÂNCIA ENTRE EIXOS 4,80 M, POTÊNCIA 230 CV INCLUSIVE CAÇAMBA METÁLICA - CHP DIURNO. AF_06/2014

Deverá ser utilizado caminhão basculante do tipo trucado com cabine simples para o transporte de materiais utilizados nos serviços de recuperação das vicinais, de modo que realize os trajetos entre a jazida e os pontos críticos das vicinais em questão. Também é previsto que sejam movimentados os materiais de bota-fora retirados nos serviços de retirada de camada inservível e excedentes aos níveis para a localidade indicada.

A CONTRATADA responderá por todos os acidentes de tráfego em que se envolverem veículos próprios ou de seus subcontratados. Deverá observar as leis de segurança do trânsito para efetivação dos transportes, condições de segurança dos veículos, sinalização adequada nos locais de saída e chegada dos caminhões.

Itens e suas características

- Equipamento: caminhão basculante 10 m³, trucado cabine simples, peso bruto total 23.000 kg, carga útil máxima 15.935 kg, distância entre eixos 4,80 m, potência 230 CV inclusive caçamba metálica;
- Motorista de basculante.

Critério de medição e pagamento

A medição será por custo horário produtivo (CHP).



1.2. MOTONIVELADORA POTÊNCIA BÁSICA LÍQUIDA (PRIMEIRA MARCHA) 125 HP, PESO BRUTO 13032 KG, LARGURA DA LÂMINA DE 3,7 M - CHP DIURNO. AF_06/2014

Está previsto o espalhamento do material através da utilização de motoniveladora, potência básica líquida (primeira marcha) 125 hp, peso bruto 13032 kg, largura mínima da lâmina de 3,7 m - ano de fabricação não inferior a 2010, após a colocação do material proveniente de jazida e de vala, o qual será colocado e enleirado conforme orientação da fiscalização e corpo técnico da prefeitura. Este espalhamento será executado no greide estabelecido topograficamente, fazendo o abaulamento com inclinação, marcados nos bordos transversais. E também está previsto o uso do equipamento para a retirada da camada inservível.

- Caso o teor de umidade de campo exceda ao limite superior especificado, deve-se aerar o material mediante ação da motoniveladora, para que o material atinja o intervalo da umidade especificada.

Critério de medição e pagamento

A medição será por custo horário produtivo (CHP).

1.3. ROLO COMPACTADOR PE DE CARNEIRO VIBRATORIO, POTENCIA 125 HP, PESO OPERACIONAL SEM/COM LASTRO 11,95 / 13,30 T, IMPACTO DINAMICO 38,5 / 22,5 T, LARGURA DE TRABALHO 2,15 M - CHP DIURNO. AF_06/2014

A espessura da camada compactada não deve ser inferior a 10 cm nem superior a 20 cm. Quando houver necessidade de se executar camadas com espessura final superior a 20 cm, estas serão subdivididas em camadas parciais. A espessura mínima de qualquer camada será de 10 cm, após a compactação. Nesta fase devem ser tomados os cuidados necessários para evitar a adição de material na fase de acabamento.



Execução

A compactação deve evoluir longitudinalmente, iniciando pelos bordos. Nos trechos em tangente, a compactação deve prosseguir dos dois bordos para o centro, em percursos equidistantes da linha base, o eixo. Os percursos ou passadas do equipamento utilizado devem distar entre si de forma tal que, em cada percurso, seja coberta metade da faixa coberta no percurso anterior.

Nos trechos em curva, havendo superelevação, a compactação deve progredir do bordo mais baixo para o mais alto, com percursos análogos aos descritos para os trechos em tangente. Nas partes adjacentes ao início e ao fim da sub-base em construção, a compactação deve ser executada transversalmente à linha base, o eixo.

Critério de medição e pagamento

A medição será por custo horário produtivo (CHP).

1.4. RETROESCAVADEIRA SOBRE RODAS COM CARREGADEIRA, TRAÇÃO 4X4, POTÊNCIA LÍQ. 88 HP, CAÇAMBA CARREG. CAP. MÍN. 1 M3, CAÇAMBA RETRO CAP. 0,26 M3, PESO OPERACIONAL MÍN. 6.674 KG, PROFUNDIDADE ESCAVAÇÃO MÁX. 4,37 M - CHP DIURNO. AF_06/2014

A retroescavadeira sobre rodas será utilizada com a finalidade do espalhamento de material proveniente da jazida e também do material de vala, pelos trechos de vicinais a serem recuperados, para posteriormente ser realizado o serviço da motoniveladora. O espalhamento deve ser executado nas larguras e com as inclinações indicados pela Fiscalização. Será utilizado também nos serviços de desmatamento, destocamento e limpeza, caso seja preciso.

Critério de medição e pagamento

A medição será por custo horário produtivo (CHP).



1.5. CAMINHÃO PIPA 10.000 L TRUCADO, PESO BRUTO TOTAL 23.000 KG, CARGA ÚTIL MÁXIMA 15.935 KG, DISTÂNCIA ENTRE EIXOS 4,8 M, POTÊNCIA 230 CV, INCLUSIVE TANQUE DE AÇO PARA TRANSPORTE DE ÁGUA - CHP DIURNO. AF_06/2014

Deverá ser utilizado caminhão pipa, com capacidade de 10.000L para a correção e homogeneização da umidade, sempre que se fizer necessário, em fases anteriores ou durante à utilização do rolo compactador.

A variação do teor de umidade admitido para o material para início da compactação é de menos 2 pontos percentuais até mais 1 ponto percentual da umidade ótima de compactação.

Caso o teor de umidade se apresente abaixo do limite mínimo especificado, deve-se proceder ao umedecimento da camada através de caminhão-tanque distribuidor de água, seguindo-se a homogeneização pela atuação de grade de discos e motoniveladora.

Se o teor de umidade de campo exceder ao limite superior especificado, deve-se aerar o material mediante ação da motoniveladora, para que o material atinja o intervalo da umidade especificada. Concluída a correção e homogeneização da umidade, o material deve ser conformado de maneira a se obter a espessura desejada após a compactação.

Critério de medição e pagamento

A medição será por custo horário produtivo (CHP).



1.6. CAMINHONETE COM MOTOR A DIESEL, POTÊNCIA 180 CV, CABINE DUPLA, 4X4 - CHP DIURNO. AF_11/2015

A caminhonete será utilizada para o efetivo deslocamento e instalação no local onde deverão ser realizados os serviços de recuperação das vicinais, de todo o pessoal técnico e de apoio, materiais e equipamentos necessários à execução dos mesmos.

Critério de medição e pagamento

A medição será por custo horário produtivo (CHP).

1.7. ESCAVADEIRA HIDRAULICA SOBRE ESTEIRA, COM GARRA GIRATORIA DE MANDIBULAS, PESO OPERACIONAL ENTRE 22,00 E 25,50 TON, POTENCIA LIQUIDA ENTRE 150 E 160 HP - CHP DIURNO. AF_11/2016

A escavadeira hidráulica será utilizada com a finalidade da movimentação de material proveniente da jazida e do material de vala, também espalhando o material pelos trechos de vicinais a serem recuperados, para posteriormente ser realizado o serviço do trator-esteira e da motoniveladora. Também está previsto o uso da equipamento para o recolhimento do material de bota-fora, fazendo o carregamento dos caminhões basculantes para o escoamento do material para fora do trecho.

O desenvolvimento dos trabalhos deve otimizar a utilização adequada, ou rejeição dos materiais extraídos. Apenas são transportados para constituição dos aterros, os materiais que pela classificação e caracterização efetuados nos cortes, sejam compatíveis com as especificações de execução dos aterros, em conformidade com o projeto.



Constatada a conveniência técnica e econômica de reserva de materiais escavados em cortes, para execução de camadas superficiais das vias, é recomendável o depósito dos referidos materiais em locais indicados pela fiscalização para sua oportuna utilização.

Sempre que possível os materiais para proteção devem ser provenientes de cortes vizinhos ou de áreas de empréstimos indicados pela fiscalização. Quando a escavação atingir o greide de terraplenagem, e os solos do subleito forem inadequados, isto é, constituídos por solos de expansão maior que 2%, possuírem baixa capacidade de suporte ou orgânicos, é necessário o rebaixamento do greide de terraplenagem na espessura definida pela fiscalização.

Critério de medição e pagamento

A medição será por custo horário produtivo (CHP).

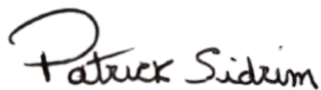
Patrick Sidrim
CREA/PA. 1517032679
Engenheiro Civil

PATRICK DA SILVA SIDRIM
ENGENHEIRO CIVIL
CREA 1517032679



GOVERNO DO ESTADO DO PARÁ
PREFEITURA MUNICIPAL DE OURÉM
GABINETE DO PREFEITO
CNPJ 05.149.133/0001-48



MEMORIAL DESCRITIVO

LOCAÇÃO DE EQUIPAMENTOS PARA RECUPERAÇÃO DE ESTRADAS VICINAIS EM OURÉM/PA

OURÉM-PARÁ

2019



1. DESCRIÇÃO GERAL

Este projeto trata da “**LOCAÇÃO DE EQUIPAMENTOS PARA RECUPERAÇÃO DE ESTRADAS VICINAIS**”, no município de Ourém, Pará. Contemplando as etapas de execução da base e sub-base.

As especificações aqui prescritas visam fornecer subsídios capazes de garantir uma execução economicamente viável, dentro dos padrões técnicos adotados pela Prefeitura do Município. Devendo ser aplicada apenas em relação aos serviços previstos na planilha de quantitativos e custos, peça componente do projeto básico e da execução das obras de restabelecimento de trafegabilidade com a recuperação de pontos das vicinais, que gera acesso interligações viárias, que possibilita a integração entre o município de Ourém, vilas e comunidades pertencentes ao território.

2. APRESENTAÇÃO

O município de Ourém foi fundado no ano 1727, e pertence à Mesorregião Nordeste Paraense e à Microrregião Guamá. A sede municipal apresenta as seguintes coordenadas geográficas: 01° 32" 42" de latitude Sul e 47° 07" 00" de longitude a Oeste de Greenwich, e possui segundo o IBGE população estimada para 2019 é de 17.842 habitantes, em uma área total de 562,39 km².

O Município, tem nas atividades baseadas na exploração de seixo, brita e areia. A produção de seixo é a maior do Estado, chegando a mais de 700 metros cúbicos por dia, e é responsável pelo abastecimento da capital paraense. Além disso, 60% da população ouremense vivem da agricultura familiar e outros sobrevivem com as olarias.

A recuperação das Vicinais do município de Ourém tem como objetivo melhorar a trafegabilidade para escoamento do comércio local e rural. A



expectativa é que aumente o número de visitantes e alavanque a economia local e fortaleça o desenvolvimento econômico do município de Ourém.

3. DESCRIÇÃO DA OBRA

COORDENADAS DAS ESTRADAS VICINAIS

		COORDENADAS				Comp. médio(km)
		INICIO		FIM		
		LATITUDE	LONGITUDE	LATITUDE	LONGITUDE	
1	VICINAL ESTRADA DO RIACHO	1°32'11.92"S	47° 6'2.92"O	1°29'57.41"S	47° 1'50.51"O	10,4
2	VICINAL DA CACHUEIRINHA	1°30'44.00"S	47° 3'31.26"O	1°32'49.58"S	47° 2'43.74"O	6,29
3	RAMAL DO ZÉ NETO	1°32'12.31"S	47° 2'16.69"O	1°34'14.12"S	47° 0'39.51"O	5,84
4	VICINAL DA ENTRADA DO RIACHINHO	1°30'33.54"S	47° 3'17.05"O	1°30'27.12"S	47° 3'4.26"O	0,48
5	VICINAL DO RIO VERMELHO	1°30'38.93"S	47° 7'20.37"O	1°29'51.72"S	47° 6'25.78"O	4,14
6	VICINAL DA JIQUITAIA	1°29'55.66"S	47° 7'10.99"O	1°26'21.14"S	47° 7'30.62"O	7,54
7	VICINAL DO ARIORÉ	1°26'14.05"S	47° 2'30.27"O	1°26'23.84"S	47° 9'22.08"O	12,7
8	VICINAL DO LIMÃO SANTA ROSA	1°28'22.23"S	47° 8'57.96"O	1°34'32.51"S	47°14'45.49"O	19,9
9	VICINAL DO JACARÉ E RIO GRANDINHO	1°23'54.95"S	47°10'28.40"O	1°25'17.76"S	47° 5'16.39"O	14
10	VICINAL DO BACURAL CALISTO	1°26'19.09"S	47° 6'42.09"O	1°25'3.67"S	47° 6'23.74"O	4,42
11	VICINAL DA VILA PAULINO, VILA MARIA, VILA ARTUR E CAIXA PREGO	1°25'3.72"S	47° 5'6.50"O	1°23'10.63"S	47° 3'28.82"O	7,97
12	VICINAL DO ARIOPÉ ATÉ A PA-251	1°27'30.64"S	47° 5'41.48"O	1°25'19.07"S	47° 3'36.30"O	8,54
TOTAL=						102,22



Imagem 01: Mapa de Localização Geral



Todas as vicinais contempladas neste convênio receberão a realização de base, sub-base e reforço da sub-base. Com a utilização dos seguintes equipamentos:

- Caminhão basculante 10 m³, trucado cabine simples, peso bruto total 23.000 kg, carga útil máxima 15.935 kg, distância entre eixos 4,80 m, potência 230 cv inclusive caçamba metálica;
- Motoniveladora potência básica líquida (primeira marcha) 125 hp, peso bruto 13032 kg, largura da lâmina de 3,7 m;
- Rolo compactador pe de carneiro vibratório, potencia 125 hp, peso operacional sem/com lastro 11,95 / 13,30 t, impacto dinámico 38,5 / 22,5 t, largura de trabalho 2,15 m;
- Retroescavadeira sobre rodas com carregadeira, tração 4x4, potência líq. 88 hp, caçamba carreg. Cap. Mín. 1 m³, caçamba retro cap. 0,26 m³, peso operacional mín. 6.674 kg, profundidade escavação máx. 4,37 m;
- Caminhão pipa 10.000 l trucado, peso bruto total 23.000 kg, carga útil máxima 15.935 kg, distância entre eixos 4,8 m, potência 230 cv, inclusive tanque de aço para transporte de água;
- Caminhonete com motor a diesel, potência 180 cv, cabine dupla, 4x4;
- Escavadeira hidraulica sobre esteira, com garra giratoria de mandibulas, peso operacional entre 22,00 e 25,50 ton, potencia liquida entre 150 e 160 hp.

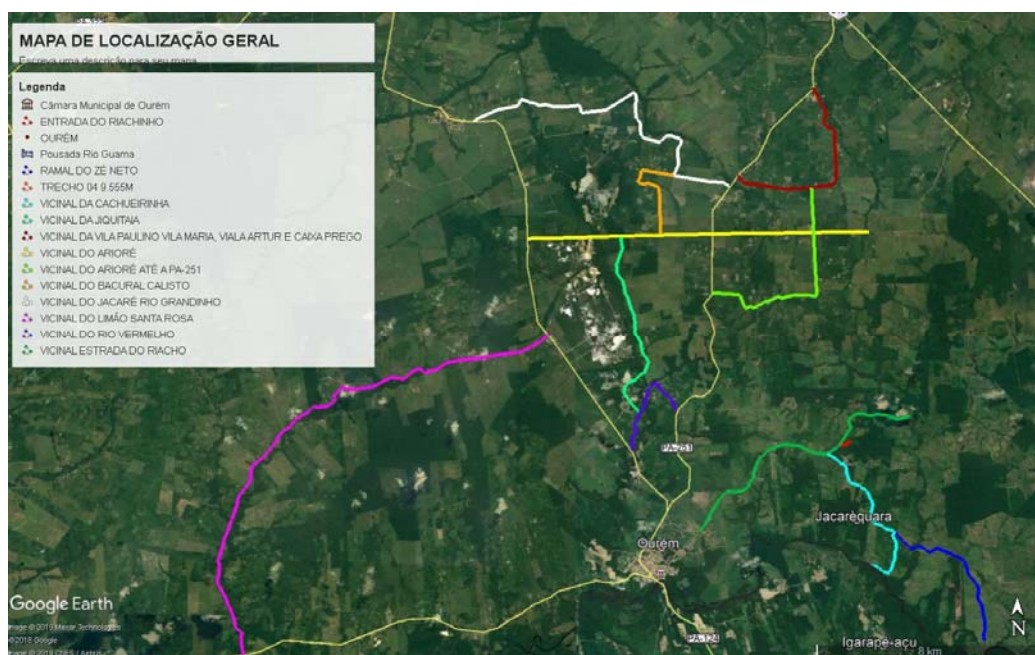
Nas estradas vicinais deverão prevalecer as características técnicas fundamentais necessárias para garantir condições de tráfego satisfatórias, ou seja, boa capacidade de suporte e boas condições de rolamento e aderência.

O leito da vicinal deve se manter o máximo possível próximo à superfície do terreno. Os solos superficiais, que são aqueles localizados próximo à superfície, são, geralmente, melhores para receberem as estradas, principalmente por sua maior resistência à erosão. São solos também que, por



sua composição granulométrica, são compactados mais facilmente. Os serviços de recuperação devem observar criteriosamente este detalhe.

Devem ser evitados, portanto, serviços baseados em um patrolamento sistemática, pois com a raspagem tem-se como consequência a remoção do solo mais resistente e compactado e a exposição do solo menos resistente.

Um bom sistema de drenagem é essencial à conservação de uma estrada vicinal (de terra). Desta forma, considerando o enorme poder destrutivo que as águas têm sobre as estradas de terra, as obras de drenagem adquirem papel fundamental no processo de conservação e manutenção da via. Assim cuidados especiais deverão ser tomados quanto à condução das águas pluviais para fora do leito estradal, especificando-se para a drenagem da superfície da pista um abaulamento transversal de no mínimo 3%, construção de valetas de proteção de corte e aterro.

Toda e qualquer mudança no projeto ao longo da execução deverá ser aprovada pela Fiscalização e solicitado mudança junto à prefeitura e órgãos responsáveis.

Patrick Sidrim
Patrick Sidrim
CREA/PA. 1517032679
Engenheiro Civil

PATRICK DA SILVA SIDRIM

ENGENHEIRO CIVIL

CREA 1517032679



Ourém - Pará, em 17 de março de 2020.

NOTA TÉCNICA

O Município de Ourém - Pará pessoa jurídica de direito público, com CNPJ nº 05.149.133/0001-48, ora representado pelo prefeito **Valdemiro Fernandes Coelho Junior**, brasileiro, CPF 247.373.052-00, sobre o Convênio nº 014/2020 firmado entre a prefeitura municipal de Ourém e a Secretaria de Estado de Transportes (SETRAN), cujo objeto é “Locação de equipamentos para recuperação de estradas vicinais no município de Ourém/PA” vem por meio desta nota esclarecer que:

A planilha orçamentária elaborada e aprovada pelo órgão concedente tem como parâmetro referencial de preços os custos unitários do Sistema Nacional de Pesquisa de Custos e Índices da Construção Civil - Sinapi, mantido pela Caixa Econômica Federal – CEF segundo definições técnicas de engenharia da CEF e de pesquisa de preço realizada pelo Instituto Brasileiro de Geografia e Estatística – IBGE, conforme orienta a INSTRUÇÃO NORMATIVA Nº 002, DE 06 de Novembro de 2018 emitida pela Secretaria de Administração de Estado de Administração.

O orçamento base conta com os seguintes serviços:

Item	Código	Banco	Descrição	Und
1.1	91386	SINAPI	CAMINHÃO BASCULANTE 10 M3, TRUCADO CABINE SIMPLES, PESO BRUTO TOTAL 23.000 KG, CARGA ÚTIL MÁXIMA 15.935 KG, DISTÂNCIA ENTRE EIXOS 4,80 M, POTÊNCIA 230 CV INCLUSIVE CAÇAMBA METÁLICA - CHP DIURNO. AF_06/2014	CHP
1.2	5932	SINAPI	MOTONIVELADORA POTÊNCIA BÁSICA LÍQUIDA (PRIMEIRA MARCHA) 125 HP, PESO BRUTO 13032 KG, LARGURA DA LÂMINA DE 3,7 M - CHP DIURNO. AF_06/2014	CHP
1.3	7049	SINAPI	ROLO COMPACTADOR PE DE CARNEIRO VIBRATORIO, POTENCIA 125 HP, PESO OPERACIONAL SEM/COM LASTRO 11,95 / 13,30 T, IMPACTO DINAMICO 38,5 / 22,5 T, LARGURA DE TRABALHO 2,15 M - CHP DIURNO. AF_06/2014	CHP

Maruza Baptista
Arquiteta
CAU-A28510-2



GOVERNO DO ESTADO DO PARÁ
PREFEITURA MUNICIPAL DE OURÉM
GABINETE DO PREFEITO
CNPJ 05.149.133/0001-48



1.4	5678	SINAPI	RETROESCAVADEIRA SOBRE RODAS COM CARREGADEIRA, TRAÇÃO 4X4, POTÊNCIA LÍQ. 88 HP, CAÇAMBA CARREG. CAP. MÍN. 1 M3, CAÇAMBA RETRO CAP. 0,26 M3, PESO OPERACIONAL MÍN. 6.674 KG, PROFUNDIDADE ESCAVAÇÃO MÁX. 4,37 M - CHP DIURNO. AF_06/2014	CHP
1.5	5901	SINAPI	CAMINHÃO PIPA 10.000 L TRUCADO, PESO BRUTO TOTAL 23.000 KG, CARGA ÚTIL MÁXIMA 15.935 KG, DISTÂNCIA ENTRE EIXOS 4,8 M, POTÊNCIA 230 CV, INCLUSIVE TANQUE DE AÇO PARA TRANSPORTE DE ÁGUA - CHP DIURNO. AF_06/2014	CHP
1.6	92138	SINAPI	CAMINHONETE COM MOTOR A DIESEL, POTÊNCIA 180 CV, CABINE DUPLA, 4X4 - CHP DIURNO. AF_11/2015	CHP
1.7	95714	SINAPI	ESCAVADEIRA HIDRAULICA SOBRE ESTEIRA, COM GARRA GIRATORIA DE MANDIBULAS, PESO OPERACIONAL ENTRE 22,00 E 25,50 TON, POTENCIA LIQUIDA ENTRE 150 E 160 HP - CHP DIURNO. AF_11/2016	CHP

Cada serviço deste é representado por um código sendo este representante de uma composição de preço unitário como o exemplo a seguir (código 5901):

03.CHOR.CHPD.023/01	5901	CAMINHÃO PIPA 10.000 L TRUCADO, PESO BRUTO TOTAL 23.000 KG, CARGA ÚTIL MÁXIMA 15.935 KG, DISTÂNCIA ENTRE EIXOS 4,8 M, POTÊNCIA 230 CV, INCLUSIVE TANQUE DE AÇO PARA TRANSPORTE DE ÁGUA - CHP DIURNO. AF_06/2014	CHP	
COMPOSICAO	5763	CAMINHÃO PIPA 10.000 L TRUCADO, PESO BRUTO TOTAL 23.000 KG, CARGA ÚTIL MÁXIMA 15.935 KG, DISTÂNCIA ENTRE EIXOS 4,8 M, POTÊNCIA 230 CV, INCLUSIVE TANQUE DE AÇO PARA TRANSPORTE DE ÁGUA - MANUTENÇÃO. AF 06/2014	H	1,0000000
COMPOSICAO	53831	CAMINHÃO PIPA 10.000 L TRUCADO, PESO BRUTO TOTAL 23.000 KG, CARGA ÚTIL MÁXIMA 15.935 KG, DISTÂNCIA ENTRE EIXOS 4,8 M, POTÊNCIA 230 CV, INCLUSIVE TANQUE DE AÇO PARA TRANSPORTE DE ÁGUA - MATERIAIS NA OPERAÇÃO. AF 06/2014	H	1,0000000
COMPOSICAO	88282	MOTORISTA DE CAMINHÃO COM ENCARGOS COMPLEMENTARES	H	1,0000000
COMPOSICAO	91396	CAMINHÃO PIPA 10.000 L TRUCADO, PESO BRUTO TOTAL 23.000 KG, CARGA ÚTIL MÁXIMA 15.935 KG, DISTÂNCIA ENTRE EIXOS 4,8 M, POTÊNCIA 230 CV, INCLUSIVE TANQUE DE AÇO PARA TRANSPORTE DE ÁGUA - DEPRECIÇÃO. AF 06/2014	H	1,0000000
COMPOSICAO	91397	CAMINHÃO PIPA 10.000 L TRUCADO, PESO BRUTO TOTAL 23.000 KG, CARGA ÚTIL MÁXIMA 15.935 KG, DISTÂNCIA ENTRE EIXOS 4,8 M, POTÊNCIA 230 CV, INCLUSIVE TANQUE DE AÇO PARA TRANSPORTE DE ÁGUA - JUROS. AF 06/2014	H	1,0000000
COMPOSICAO	91398	CAMINHÃO PIPA 10.000 L TRUCADO, PESO BRUTO TOTAL 23.000 KG, CARGA ÚTIL MÁXIMA 15.935 KG, DISTÂNCIA ENTRE EIXOS 4,8 M, POTÊNCIA 230 CV, INCLUSIVE TANQUE DE AÇO PARA TRANSPORTE DE ÁGUA - IMPOSTOS E SEGUROS. AF 06/2014	H	1,0000000



Este serviço, assim como os outros dessa planilha são formados por composições de preço. São elas correspondentes a: manutenção, materiais na operação, motorista com encargos complementares, depreciação, juros e impostos e seguros.

O serviço “motorista com encargos complementares” (código 88282) significa que a empresa vencedora da licitação deste objeto deverá incluir na sua prestação entre outros serviços, o operador da máquina correspondente.

Quanto ao serviço cujo código é 53831 que trata de “materiais na operação”, trata unicamente do fornecimento de combustível para operação da máquina fornecida, conforme a composição de preço unitário do mesmo:

03.CHOR.CAUX.080/01	53831	CAMINHÃO PIPA 10.000 L TRUCADO, PESO BRUTO TOTAL 23.000 KG, CARGA ÚTIL MÁXIMA 15.935 KG, DISTÂNCIA ENTRE EIXOS 4,8 M, POTÊNCIA 230 CV, INCLUSIVE TANQUE DE AÇO PARA TRANSPORTE DE ÁGUA - MATERIAIS NA OPERAÇÃO. AF_06/2014	H	
INSUMO	4221	OLEO DIESEL COMBUSTIVEL COMUM	L	32,1600000

Assim, tem-se que a contratada para locação das máquinas constantes no orçamento base deverão disponibilizar não só as máquinas, mas também o operador e o combustível necessário à utilização das mesmas.

Maruza Baptista
Arquiteta
CAU-A 28510-2

Maruza Baptista
Arquiteta e Urbanista
CAU A 28.510-2